

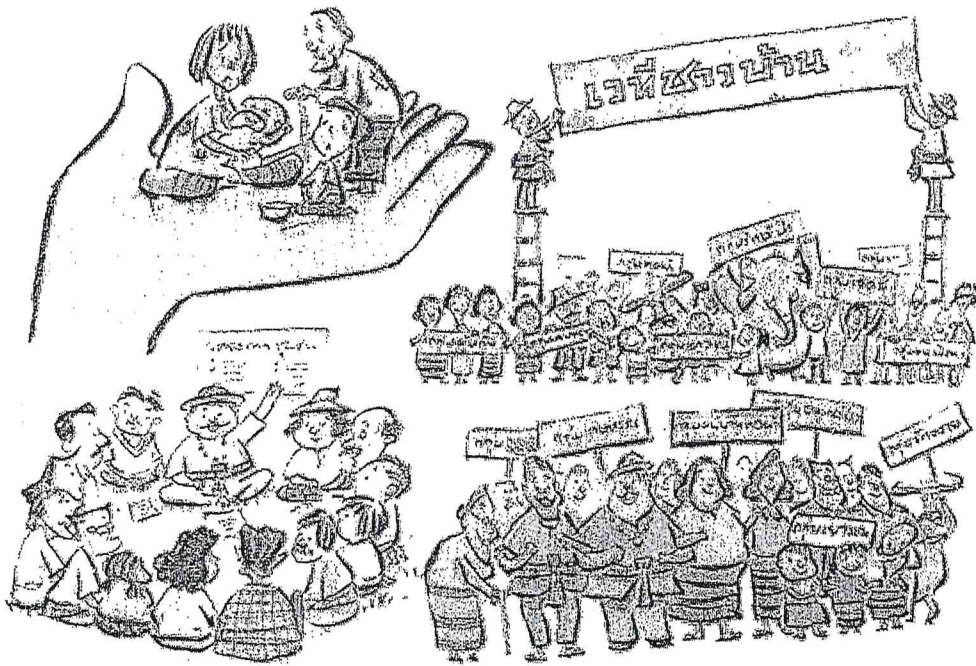

แผนพัฒนาท้องถิ่น

(พ.ศ. ๒๕๖๑ - ๒๕๖๕)



องค์การบริหารส่วนตำบลบางตะบูน
อำเภอบ้านแหลม จังหวัดเพชรบุรี

คำนำ

ตามที่องค์การบริหารส่วนตำบลบางตะบูน ได้ดำเนินการจัดทำแผนพัฒนาท้องถิ่น (พ.ศ.๒๕๖๑ - ๒๕๖๕) ซึ่งได้จัดทำขึ้นตามระเบียบกระทรวงมหาดไทยว่าด้วยการจัดทำแผนพัฒนาของ องค์การปกครองส่วนท้องถิ่น พ.ศ.๒๕๔๘ และระเบียบกระทรวงมหาดไทยว่าด้วยการจัดทำแผนพัฒนาของ องค์การปกครองส่วนท้องถิ่น (ฉบับที่ ๒) พ.ศ. ๒๕๕๙ ซึ่งได้รับการอนุมัติและประกาศใช้แผนเมื่อวันที่ ๑๔ มิถุนายน ๒๕๖๒ ไปแล้วนั้น

ในการจัดทำแผนพัฒนาท้องถิ่น (พ.ศ.๒๕๖๑ - ๒๕๖๕) องค์การบริหารส่วนตำบลบาง ตะบูน ได้ดำเนินการภายใต้กรอบระยะเวลาและขั้นตอน โดยให้ประชาชนเข้ามามีส่วนสำคัญในการร่วม แสดงความคิดเห็นเสนอความต้องการ การกำหนดวิสัยทัศน์และยุทธศาสตร์การพัฒนาตำบลบางตะบูน ใน ระยะเวลาสี่ปี โดยผ่านกระบวนการประชุมประชาคมในระดับตำบล และหวังเป็นอย่างยิ่งว่าแผนพัฒนา ท้องถิ่นฉบับนี้จะเป็น “ข้อมูลและเครื่องมือ” ในการบริหารการจัดการและแปลงแผนงานฯ ไปสู่การปฏิบัติ เพื่อแก้ไขปัญหาความเดือดร้อน พร้อมทั้งตอบสนองความต้องการของประชาชนภายในระยะเวลา พ.ศ. ๒๕๖๑ - ๒๕๖๕ ได้อย่างมีประสิทธิภาพและเป็นประสิทธิผลต่อไป

องค์การบริหารส่วนตำบลบางตะบูน
อำเภอบ้านแหลม จังหวัดเพชรบุรี

สารบัญ

	หน้า
ส่วนที่ 1 สภาพทั่วไปและข้อมูลพื้นฐาน	1-5
1. ด้านกายภาพ	
2. ด้านการเมือง/การปกครอง	
3. ประชากร	
4. สภาพทางสังคม	
5. ระบบการบริการพื้นฐาน	
6. ระบบเศรษฐกิจ	
7. ศาสนา ประเพณี วัฒนธรรม	
8. ทรัพยากรธรรมชาติ	
9. อื่นๆ	
ส่วนที่ 2 ยุทธศาสตร์องค์การปกครองส่วนท้องถิ่น	6-20
1. ความสัมพันธ์ระหว่างแผนพัฒนาระดับมหภาค	
2. ยุทธศาสตร์ขององค์การปกครองส่วนท้องถิ่น	
3. การวิเคราะห์เพื่อพัฒนาท้องถิ่น	
ส่วนที่ 3 การนำแผนพัฒนาท้องถิ่นไปปฏิบัติ	21-61
1. ยุทธศาสตร์การพัฒนาและแผนงาน	
2. บัญชีโครงการพัฒนาท้องถิ่น	
ส่วนที่ 4 การติดตามและประเมินผล	62-74
1. การติดตามและประเมินผลยุทธศาสตร์	
2. การติดตามและประเมินผลโครงการ	
3. สรุปผลการพัฒนาท้องถิ่นและข้อเสนอแนะในการจัดทำแผน	

ส่วนที่ ๑

สภาพทั่วไปและข้อมูลพื้นฐาน

๑. สภาพทั่วไป

๑.๑ ความเป็นมาและที่ตั้ง

ไม่ปรากฏแน่ชัดว่า ตำบลบางตะบูน ตั้งเป็นตำบลตั้งแต่เมื่อไร แต่จากการเล่าขานของผู้เฒ่าผู้แก่ทำให้ทราบว่าเป็นตำบลบางตะบูนนั้น ตั้งชื่อตามต้นไม้ชายเลนชนิดหนึ่ง ชื่อ “ต้นตะบูน” ประชากรส่วนใหญ่ ถือศาสนาพุทธ ประกอบอาชีพด้านประมง เป็นตำบลหนึ่งในสิบของอำเภอบ้านแหลม จังหวัดเพชรบุรี ห่างจากที่ว่าการอำเภอบ้านแหลม ทางเหนือประมาณ ๑๒ กิโลเมตร มีอาณาเขตติดต่อกับตำบลต่าง ๆ ดังนี้ คือ

ทิศเหนือ	ติดต่อกับเทศบาลตำบลบางตะบูน อำเภอบ้านแหลม จังหวัด เพชรบุรี
ทิศใต้	ติดต่อกับตำบลบางครก อำเภอบ้านแหลม จังหวัดเพชรบุรี
ทิศตะวันออก	ติดต่อกับตำบลบางตะบูนออก อำเภอบ้านแหลม จังหวัดเพชรบุรี
ทิศตะวันตก	ติดต่อกับอำเภอเขาย้อยและตำบลยี่สาร อำเภออัมพวา จังหวัดสมุทรสงคราม

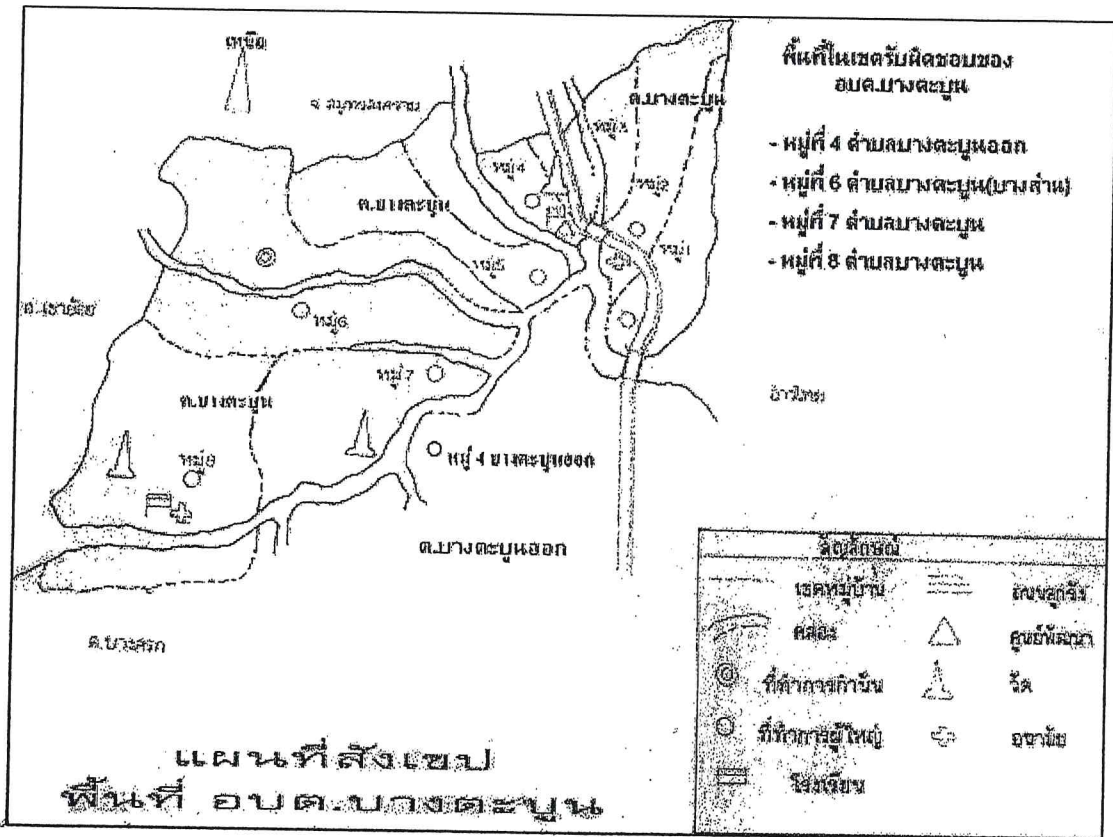

๑.๒ เนื้อที่

จำนวนเนื้อที่ทั้งหมด ๑๓,๓๘๐ ไร่ (๒๑.๔๐ ตร.กม.)

๑.๓ ภูมิประเทศ

ลักษณะพื้นที่เป็นที่ราบลุ่ม และเป็นที่ราบชายฝั่งทะเล มีน้ำท่วมถึงดินเป็นดินเลน ชายทะเลด้านทิศตะวันออก ของตำบลมีสภาพเป็นป่าชายเลน มีแม่น้ำและลำคลองไหลผ่าน เช่นแม่น้ำบางตะบูน(สาขาของแม่น้ำเพชรบุรี) เช่น คลองไหลลำ , คลองลัด เป็นต้น

๑.๔ จำนวนหมู่บ้าน และประชากร

จำนวนหมู่บ้านในเขตความรับผิดชอบของตำบลบางตะบูนออก มี ๔ หมู่บ้าน ได้แก่ หมู่ที่ ๔ บ้านคิ่งตำหนัก ตำบลบางตะบูนออก

ประชากรประมาณ	๒๖๓	คน	๘๑	ครัวเรือน
แยกเป็น ชาย	๑๔๑	คน	หญิง	๑๒๒

หมู่ที่ ๖ บ้านคลองไหลลำ ตำบลบางตะบูน (บางส่วน)

ประชากรประมาณ	๑๘๔	คน	๕๑	ครัวเรือน
แยกเป็น ชาย	๙๒	คน	หญิง	๙๒

หมู่ที่ ๗ บ้านบางก้าง ตำบลบางตะบูน

ประชากรประมาณ	๒๒๐	คน	๙๒	ครัวเรือน
แยกเป็น ชาย	๑๑๓	คน	หญิง	๑๐๗

หมู่ที่ ๘ บ้านบางสามแพรก ตำบลบางตะบูน

ประชากรประมาณ	๓๒๒	คน	๒๒๘	ครัวเรือน
แยกเป็น ชาย	๓๔๒	คน	หญิง	๓๘๐

รวม ๔ หมู่บ้าน มีประชากรประมาณ ๑,๓๘๙ คน แยกเป็นชาย ๖๘๘ คน หญิง ๗๐๑ คน จำนวนครัวเรือนทั้งสิ้น ๔๕๒ ครัวเรือน มีความหนาแน่นเฉลี่ยของประชากร ๗๐ คน / ตารางกิโลเมตร

๒. สภาพทางเศรษฐกิจ

๒.๑ อาชีพ

ราษฎรส่วนใหญ่ มีอาชีพประมงและรับจ้างทั่วไป รายได้หลักของตำบลมาจากการทำประมง เลี้ยงกุ้ง และรับจ้างทั่วไป โดยแยกเป็น

- ทำประมง	ประมาณ	๒๘.๔๔ %
- เลี้ยงกุ้ง	ประมาณ	๑๔.๙๘ %
- รับจ้าง	ประมาณ	๓๗.๙๑ %
- อื่น ๆ	ประมาณ	๑๘.๖๗ %

๒.๒ หน่วยธุรกิจในเขตองค์การบริหารส่วนตำบล

- บิมน้ำมันและก๊าซ	๒	แห่ง
- ร้านค้าวัสดุก่อสร้าง	-	แห่ง

๓. สภาพทางสังคม

๓.๑ การศึกษา

- โรงเรียนประถมศึกษา	๑	แห่ง
- ที่อ่านหนังสือประจำหมู่บ้าน	๒	แห่ง
- หอกระจายข่าว	๔	แห่ง

๓.๒ สถาบันและองค์กรทางศาสนา

- วัด/สำนักสงฆ์	๒	แห่ง
- มัสยิด	-	แห่ง

๓.๓ สาธารณสุข

- สถานีอนามัยประจำตำบล	๑	แห่ง
- อัตราการมีและการใช้ส้วมราดน้ำ	๑๐๐	%

๓.๔ ความปลอดภัยในชีวิตและทรัพย์สิน

- ตู้ยามตำรวจ/ศูนย์ อปพร.	๑	แห่ง
---------------------------	---	------

๔. การบริการพื้นฐาน

๔.๑ การคมนาคม

สภาพการคมนาคมในตำบล มีทั้งถนนลงหินคลุก มีทั้งถนนคอนกรีตเสริมเหล็ก ถนนลาดยาง แบ่งได้ดังนี้

- ถนนลาดยาง	๒	สาย
- ถนนคอนกรีต	๕	สาย
- ถนนลงหินคลุก	๒	สาย

๔.๒ การโทรคมนาคม

- ตู้โทรศัพท์สาธารณะ	๔	ตู้
----------------------	---	-----

๔.๓ การไฟฟ้า

หมู่บ้านมีไฟฟ้าเข้าถึง จำนวน ๔ หมู่บ้าน และครอบคลุมเกือบทุก หลังคาเรือน

๔.๔ แหล่งน้ำธรรมชาติ

- คลอง/แพรก	๒๐	สาย
-------------	----	-----

๕. ข้อมูลอื่น ๆ

๕.๑ มวลชนจัดตั้ง

- ลูกเสือชาวบ้าน	๖	รุ่น	ประมาณ	๑๓๕	คน
- กลุ่มสตรีอาสาพัฒนา	๒	กลุ่ม	ประมาณ	๗๕	คน
- สมาชิก อปพร.	๑	รุ่น	ประมาณ	๑๓	คน
- อสม.			ประมาณ	๔๔	คน
- หน่วยกู้ภัยประจำตำบล (OTOS)			ประมาณ	๑๐	คน

๖. ศักยภาพในตำบล

ก. ศักยภาพขององค์การบริหารส่วนตำบล

องค์การบริหารส่วนตำบลบางตะบูน เป็นองค์การบริหารส่วนตำบลขนาดเล็ก ยกฐานะจากสภาตำบล เป็นองค์การบริหารส่วนตำบล เมื่อวันที่ ๒๓ กุมภาพันธ์ พ.ศ. ๒๕๔๐

๑) จำนวนบุคลากร	จำนวน	๑๖	คนแยกเป็น
- ตำแหน่งในสำนักงานปลัด อบต.		๘	คน
- ตำแหน่งในกองการคลัง		๓	คน
- ตำแหน่งในกองโยธา		๒	คน
- ตำแหน่งในกองสวัสดิการ		๑๑	คน

๒) ระดับการศึกษาของบุคลากร

- ประถมศึกษา	๑	คน
- มัธยมศึกษา/อาชีวศึกษา	๒	คน
- ปริญญาตรี	๗	คน
- ปริญญาโท	๖	คน

๓) รายได้ขององค์การบริหารส่วนตำบล

ประจำปีงบประมาณ ๒๕๖๑ จำนวน ๒๑,๔๐๒,๐๓๙.๖๓ บาท แยกเป็น

- รายได้องค์การบริหารส่วนตำบล	๖๖๗,๔๐๐.๕๒	บาท
- รายได้ที่ส่วนราชการต่างๆจัดเก็บให้	๑๓,๗๙๙,๓๑๔.๑๑	บาท
- เงินอุดหนุนจากรัฐบาล	๕,๑๔๒,๓๒.๐๐	บาท
- เงินอุดหนุนเฉพาะกิจ	๑,๗๙๒,๓๙๙๘.๐๐	บาท
- เงินรายได้อื่น	-	บาท

๔) รายจ่ายขององค์การบริหารส่วนตำบล

ประจำปีงบประมาณ ๒๕๖๑ จำนวน ๑๗,๖๘๗,๔๐๘.๒ บาท แยกเป็น

- รายจ่ายงบกลาง	๒,๘๙๖,๕๑๖.๐๐	บาท
- หมวดเงินเดือนและค่าจ้างประจำ	๕,๗๔๓,๘๔๒.๐๐	บาท
- หมวดค่าตอบแทนใช้สอยและวัสดุ	๑,๓๐๑,๓๑.๖๖	บาท
- หมวดค่าสาธารณูปโภค	๒๑๕,๘๕๕.๒๑	บาท
- หมวดเงินอุดหนุน	๓๑๗,๔๐๐.๐๐	บาท
- หมวดค่าครุภัณฑ์ที่ดินและสิ่งก่อสร้าง	๕,๔๑๙,๔๗๙.๔๐	บาท
- หมวดเงินอุดหนุนเฉพาะกิจ	๑,๗๙๒,๓๙๙๘.๐๐	บาท
- รายจ่ายอื่น	-	บาท

ข ศักยภาพของชุมชนและพื้นที่

๑) การรวมกลุ่มของประชาชน

จำนวนกลุ่มทุกประเภท	๔	กลุ่ม	แยกเป็น
- กลุ่มอาชีพ	๔	กลุ่ม	

๒) จุดเด่นของพื้นที่ (ที่เอื้อต่อการพัฒนาตำบล)

พื้นที่เป็นที่ราบลุ่มน้ำมีแม่น้ำไหลผ่าน ซึ่งจากประวัติศาสตร์เคยเป็นเส้นทางสัญจรค้าขายในสมัยโบราณ มีจุดเด่นทางวัฒนธรรมประเพณีเกี่ยวกับสายน้ำ เช่น ประเพณีแข่งเรือยาว ประเพณีลอยกระทงบูชาพระอุปคุตของชาวไทยเชื้อสายรามัญ (มอญ) และในอนาคตสามารถพัฒนาต่อยอดในด้านการท่องเที่ยวทางน้ำ

๒. การประเมินประสิทธิผลของแผนพัฒนาในเชิงคุณภาพ

องค์การบริหารส่วนตำบลบางตะบูน ได้ยกฐานะมาจากสภาตำบล เมื่อวันที่ ๒๓กุมภาพันธ์ ๒๕๔๐ มีพื้นที่รับผิดชอบ ๔ หมู่บ้าน ความต้องการของประชาชนในพื้นที่มีหลายรูปแบบ ทั้งความต้องการด้านโครงสร้างพื้นฐาน ระบบสาธารณูปโภค การศึกษา สาธารณสุข ทรัพยากรธรรมชาติและสิ่งแวดล้อม โดยเฉพาะด้านโครงสร้างพื้นฐานจะเป็นความต้องการอันดับต้นๆ

องค์การบริหารส่วนตำบลบางตะบูน ก็ได้ดำเนินการแก้ไขปัญหาและจัดทำโครงการพัฒนาต่างๆ ตามความต้องการของประชาชนในพื้นที่ ซึ่งในปัจจุบันในพื้นที่องค์การบริหารส่วนตำบลบางตะบูน ได้รับการพัฒนาไปมากโดยเฉพาะด้านโครงสร้างพื้นฐาน ปัจจุบันได้ก่อสร้างถนนเพื่อทุกหมู่บ้านไปมาหาสู่กันได้ และได้จัดให้มีระบบประปาภูมิภาคเข้าถึงเพื่อแก้ไขปัญหาการขาดแคลนน้ำอุปโภคและบริโภค ด้านทรัพยากรธรรมชาติและสิ่งแวดล้อมก็ได้รับการฟื้นฟูโดยการมีส่วนร่วมของประชาชนในพื้นที่เข้ามาร่วมดูแล ซึ่งถือได้ว่าการพัฒนาขององค์การบริหารส่วนตำบลบางตะบูน ที่ผ่านมาประสบความสำเร็จเป็นที่ยอมรับและสามารถแก้ไขปัญหาตอบสนองความต้องการของประชาชนในพื้นที่ได้เป็นอย่างดี

ส่วนที่ ๒

ยุทธศาสตร์องค์กรปกครองส่วนท้องถิ่น

๑. ความสัมพันธ์ระหว่างแผนพัฒนาระดับมหภาค

๑.๑ แผนยุทธศาสตร์ชาติ ๒๐ ปี (พ.ศ. ๒๕๖๑-๒๕๘๐)

- | | |
|-----------------|---|
| ยุทธศาสตร์ที่ ๑ | ด้านความมั่นคง |
| ยุทธศาสตร์ที่ ๒ | ด้านการสร้างความสามารถในการแข่งขัน |
| ยุทธศาสตร์ที่ ๓ | ด้านการพัฒนาและเสริมสร้างศักยภาพทรัพยากรมนุษย์ |
| ยุทธศาสตร์ที่ ๔ | ด้านการสร้างโอกาสและความเสมอภาคทางสังคม |
| ยุทธศาสตร์ที่ ๕ | ด้านการสร้างการเติบโตบนคุณภาพชีวิตที่เป็นมิตรต่อสิ่งแวดล้อม |
| ยุทธศาสตร์ที่ ๖ | ด้านการปรับสมดุลและพัฒนาระบบการบริหารจัดการภาครัฐ |

การจัดทำแผนพัฒนาท้องถิ่นสี่ปีของอบต.มีความสัมพันธ์กับแผนยุทธศาสตร์ชาติ ๒๐ ปีโดยมุ่งเน้นเพื่อขับเคลื่อนการพัฒนาประเทศไปสู่ความมั่นคง มั่งคั่ง และยั่งยืน โดยแผนยุทธศาสตร์ชาติ ๒๐ ปี ของประเทศไทยกำลังอยู่ระหว่างการเสนอร่างกรอบยุทธศาสตร์ชาติต่อที่ประชุมคณะกรรมการจัดทำยุทธศาสตร์ชาติ ซึ่งขณะนี้อยู่ระหว่างการดำเนินการปรับปรุงร่างกรอบยุทธศาสตร์ชาติตามมติที่ประชุมคณะกรรมการจัดทำร่างยุทธศาสตร์ชาติ โดยร่างกรอบยุทธศาสตร์ชาติ ๒๐ ปี(พ.ศ. ๒๕๖๑ -๒๕๘๐) สรุปย่อได้ ดังนี้

๑.๒ แผนพัฒนาเศรษฐกิจและสังคมแห่งชาติ ฉบับที่ ๑๒ (พ.ศ.๒๕๖๐-๒๕๖๔)

- | | |
|------------------|---|
| ยุทธศาสตร์ที่ ๑ | การเสริมสร้างและพัฒนาศักยภาพทุนมนุษย์ |
| ยุทธศาสตร์ที่ ๒ | การสร้างความเป็นธรรมลดความเหลื่อมล้ำในสังคม |
| ยุทธศาสตร์ที่ ๓ | การสร้างความเข้มแข็งทางเศรษฐกิจและแข่งขันได้อย่างยั่งยืน |
| ยุทธศาสตร์ที่ ๔ | การเติบโตที่เป็นมิตรกับสิ่งแวดล้อมเพื่อการพัฒนาอย่างยั่งยืน |
| ยุทธศาสตร์ที่ ๕ | การเสริมสร้างความมั่นคงแห่งชาติเพื่อการพัฒนาประเทศสู่ความมั่นคงและยั่งยืน |
| ยุทธศาสตร์ที่ ๖ | การบริหารจัดการในภาครัฐ การป้องกันการทุจริต ประพฤติมิชอบและธรรมาภิบาลในสังคมไทย |
| ยุทธศาสตร์ที่ ๗ | การพัฒนาโครงสร้างพื้นฐานและระบบโลจิสติกส์ |
| ยุทธศาสตร์ที่ ๘ | การพัฒนาวิทยาศาสตร์ เทคโนโลยี วิจัย และนวัตกรรม |
| ยุทธศาสตร์ที่ ๙ | การพัฒนาภาค เมือง และพื้นฐานเศรษฐกิจ |
| ยุทธศาสตร์ที่ ๑๐ | ความร่วมมือระหว่างประเทศเพื่อการพัฒนา |

๑.๓ แผนพัฒนาภาค/แผนพัฒนากลุ่มจังหวัด/แผนพัฒนาจังหวัด

๑.๓.๑ ยุทธศาสตร์การพัฒนาจังหวัดเพชรบุรี (พ.ศ.๒๕๖๑ - ๒๕๖๕)

วิสัยทัศน์

“เมืองเศรษฐกิจพอเพียงต้นแบบ และเมืองน่าอยู่ น่ากิน น่าเที่ยวระดับประเทศ”

พันธกิจ

แผนพัฒนาท้องถิ่น (พ.ศ. ๒๕๖๑ - ๒๕๖๕)

โดยองค์การบริหารส่วนตำบลบางตะบูน อำเภอบ้านแหลม จังหวัดเพชรบุรี

๑ เสริมสร้างขีดความสามารถของจังหวัดรองรับการแข่งขัน รองรับการพัฒนาด้านทิศทางการพัฒนาประเทศไทยที่มั่นคง มั่งคั่ง ยั่งยืน เป็นประเทศที่พัฒนาแล้ว

๒ เสริมสร้างความพร้อมของอุตสาหกรรมการท่องเที่ยวที่เข้มแข็ง เป็นมิตรกับสิ่งแวดล้อม และสร้างรายได้สู่ชุมชน สร้างงาน อาชีพแก่ประชาชน สร้างเศรษฐกิจจังหวัด

๓ ส่งเสริม สนับสนุนการพัฒนาการเกษตร และเกษตรอุตสาหกรรมก้าวหน้าแบบครบวงจร ให้มีศักยภาพในการผลิตที่มีคุณภาพ

๔ เสริมสร้างสังคมคุณภาพให้มีความสุข เรียนรู้ และปรับตัวได้อย่างมีศักยภาพในการจัดการตนเองเป็นชุมชนพอเพียง ประชาชนมีความมั่นคงในชีวิตเป็นชุมชนปลอดภัย อบอุ่น นำอยู่

๕ อนุรักษ์ทรัพยากรธรรมชาติและสิ่งแวดล้อม และการบริหารจัดการโดยการมีส่วนร่วมของทุกภาคส่วน

๖ พัฒนาโครงสร้างพื้นฐานทางการคมนาคม และระบบโลจิสติกส์รองรับการพัฒนาเศรษฐกิจ สังคม ความมั่นคง และคุณภาพชีวิต

๗ พัฒนาระบบการบริหารจัดการภาครัฐให้มีความทันสมัย ธรรมภิบาล พัฒนาขีดสมรรถนะ บุคลากรภาครัฐทุกระดับให้มีความพร้อมรองรับยุทธศาสตร์จังหวัด และทิศทางการพัฒนาประเทศ

เป้าประสงค์รวม

๑ ผลสัมฤทธิ์มวลรวมเฉลี่ยระดับจังหวัดในด้านการเกษตร การท่องเที่ยว การค้า การลงทุน เติบโตอย่างต่อเนื่อง

๒ การกระจายรายได้มีความเท่าเทียมกันมากขึ้น บริการทางสังคมมีคุณภาพการพัฒนาทางเศรษฐกิจและสังคมเป็นอย่างทั่วถึงทั้งจังหวัด ความเหลื่อมล้ำทางเศรษฐกิจและสังคมลดลง

๓ ประชาชนมีคุณภาพ มีวิถีชีวิตเรียบง่าย ยึดหลักปรัชญาของเศรษฐกิจพอเพียงเป็นฐานในการดำเนินชีวิต มีความสุข มีขีดความสามารถในการพึ่งพาตนเองได้สูง

๔ จังหวัดเพชรบุรีสามารถรักษาความมั่นคงของฐานทรัพยากร สร้างสมดุลระหว่างการอนุรักษ์และการใช้ประโยชน์อย่างยั่งยืนและเป็นธรรม ขับเคลื่อนสู่เศรษฐกิจและสังคมที่เป็นมิตรต่อสิ่งแวดล้อม มีขีดความสามารถในการรับภัยพิบัติและการเปลี่ยนแปลงสภาพภูมิอากาศ ประสิทธิภาพและธรรมภิบาลในการบริหารจัดการทรัพยากรธรรมชาติและสิ่งแวดล้อมและบริหารจัดการน้ำให้สมดุล

ประเด็นยุทธศาสตร์

ประเด็นยุทธศาสตร์ที่ ๑: การเสริมสร้างความมั่นคง สันติสุข และสังคมคุณภาพที่ยั่งยืนด้วยหลักปรัชญาของเศรษฐกิจพอเพียง

ประเด็นยุทธศาสตร์ที่ ๒: การบริหารจัดการทรัพยากรธรรมชาติและสิ่งแวดล้อมอย่างสมดุล และยั่งยืน

ประเด็นยุทธศาสตร์ที่ ๓: การเสริมสร้างความมั่นคงทางอาหาร และให้เติบโตจากฐานการเกษตรแบบครบวงจร

ประเด็นยุทธศาสตร์ที่ ๔: การพัฒนาเมือง การค้า การผลิต การบริการและอุตสาหกรรม การท่องเที่ยวที่มีคุณภาพ

๑.๓.๒ ยุทธศาสตร์การพัฒนากลุ่มจังหวัดภาคกลางตอนล่าง ๒ (พ.ศ. ๒๕๕๗ - พ.ศ. ๒๕๖๐)

จากการวิเคราะห์ศักยภาพด้านเศรษฐกิจ สังคม ทรัพยากรธรรมชาติและสิ่งแวดล้อมของกลุ่มจังหวัดภาคกลางตอนล่าง ๒ ประกอบกับการพิจารณาจากความต้องการของภาคประชาชน สภาพแวดล้อมทั้งภายในและภายนอกของกลุ่มจังหวัด (SWOT) จากการมีส่วนร่วมของทุกภาคส่วนในกลุ่มจังหวัด ได้แก่ ภาคประชาชน ภาคธุรกิจ เอกชน และภาครัฐโดยคำนึงถึงความเชื่อมโยงสอดคล้องกับแนวนโยบายของรัฐบาล ยุทธศาสตร์ระดับชาติ ยุทธศาสตร์ระดับภาค สามารถจัดทำแผนพัฒนากลุ่มจังหวัด และกำหนดประเด็นยุทธศาสตร์กลุ่มจังหวัดภาคกลางตอนล่าง ๒ ได้ดังนี้

ยุทธศาสตร์กลุ่มจังหวัดภาคกลางตอนล่าง ๒

วิสัยทัศน์

“ฐานเพื่อการลงทุนด้านอุตสาหกรรม เกษตรกรรม อาหาร และการท่องเที่ยวเชิงนิเวศ”

ความท้าทายที่สำคัญของกลุ่มจังหวัด

- ที่อยู่อาศัยของสัตว์ทะเลถูกทำลายลง จึงต้องสร้างแหล่งที่อยู่อาศัยสัตว์ทะเล (ปะการังเทียม) อย่างต่อเนื่อง เพื่อสร้างระบบนิเวศให้เกิดความยั่งยืน
- ความเชื่อมโยงของการท่องเที่ยวและพื้นที่เศรษฐกิจยังไม่ครอบคลุม
- พื้นที่ชายฝั่งทะเลถูกกัดเซาะเฉลี่ยปีละ ๕ เมตร จึงต้องดำเนินการป้องกันและแก้ไขอย่างเร่งด่วน
- แมลงศัตรูพืช (มะพร้าว) ระบาดในพื้นที่ ๔ จังหวัด

พันธกิจ

- สร้างและฟื้นฟูทุนธรรมชาติและทรัพยากรน้ำ เพื่อเป็นฐานในการลงทุนทางอุตสาหกรรม เกษตรกรรม และการท่องเที่ยว
- สร้างระบบเชื่อมโยงแหล่งท่องเที่ยว พื้นที่เศรษฐกิจ และการค้าชายแดนสู่ AEC
- ลดความรุนแรงปัญหาการกัดเซาะชายฝั่ง
- หยุดการระบาดของแมลงศัตรูพืช (มะพร้าว)

เป้าประสงค์

- สัตว์น้ำมีที่อยู่อาศัยและเพาะพันธุ์
- ไม่มีการระบาดของแมลงศัตรูพืช (มะพร้าว)
- แหล่งท่องเที่ยวและพื้นที่เศรษฐกิจมีความเชื่อมโยงเป็นระบบสู่ AEC
- การกัดเซาะชายฝั่งทะเลได้รับการแก้ไขอย่างยั่งยืน

ตัวชี้วัดผลสำเร็จหลัก (Key PerformanceIndicatorS: KPI) ที่ตอบสนองต่อประเด็นความท้าทาย

- จำนวนแห่งปะการังเทียม
- ระยะทางก่อสร้างถนนเชื่อมโยงแหล่งท่องเที่ยวและพื้นที่เศรษฐกิจ
- จำนวน MOU ความร่วมมือการท่องเที่ยวและการค้าชายแดน ณ จุดผ่านแดนถาวรไทย – เมียนมาร์
- ความยาวแนวป้องกันการกัดเซาะชายฝั่งทะเล
- ร้อยละที่ลดลงของพื้นที่ระบาดของศัตรูพืช (มะพร้าว)
- ร้อยละของความพึงพอใจในการดำเนินงานโครงการของกลุ่มจังหวัด

ประเด็นยุทธศาสตร์

ประเด็นยุทธศาสตร์ที่ ๑ การสร้างต้นทุนทางทรัพยากรเพื่อการลงทุน
กลยุทธ์ที่ ๑.๑ สร้างปะการังเทียม เพื่อเป็นแหล่งที่อยู่อาศัยของสัตว์น้ำ
กลยุทธ์ที่ ๑.๒ พัฒนาขีดความสามารถในการกำจัดแมลงศัตรูพืชและถ่ายทอดเทคโนโลยีการผลิตพืช
ปลอดภัยให้แก่เกษตรกร

ประเด็นยุทธศาสตร์ที่ ๒ ความเชื่อมโยงของการท่องเที่ยวและพื้นที่เศรษฐกิจ AEC

กลยุทธ์ที่ ๒.๑ ก่อสร้างถนนเชื่อมโยงการท่องเที่ยวและพื้นที่เศรษฐกิจ

กลยุทธ์ที่ ๒.๒ สร้างความสัมพันธ์ทางการท่องเที่ยวและการค้า ณ จุดผ่านแดนถาวรไทย - เมียนมาร์

ประเด็นยุทธศาสตร์ที่ ๓ การกักเซาะชายฝั่งทะเล

กลยุทธ์ที่ ๓.๑ ปักไม้ไผ่ชะลอคลื่น

กลยุทธ์ที่ ๓.๒ สร้างเขื่อนกันทรายและคลื่น

กลยุทธ์ที่ ๓.๓ เรียงหินใหญ่กันคลื่น

๑.๓.๓ กรอบยุทธศาสตร์และแนวทางการพัฒนาขององค์กรปกครองส่วนท้องถิ่นในเขตจังหวัด

เพื่อนำไปสู่การบรรลุวิสัยทัศน์ขององค์กรปกครองส่วนท้องถิ่น มียุทธศาสตร์การพัฒนา เพื่อให้บรรลุ
จุดมุ่งหมายการพัฒนาแต่ละด้าน โดยยุทธศาสตร์การพัฒนาดังกล่าว สอดคล้องกับยุทธศาสตร์การพัฒนา
จังหวัด และเป็นไปตามอำนาจหน้าที่ขององค์กรปกครองส่วนท้องถิ่น ภายใต้ยุทธศาสตร์แต่ละด้าน
ประกอบด้วยแนวทางในการพัฒนา ดังนี้

(๑) ยุทธศาสตร์การพัฒนาด้านโครงสร้างพื้นฐาน

แนวทางการพัฒนา

- งานด้านคมนาคมและการขนส่ง ก่อสร้างปรับปรุงบำรุงรักษาถนน สะพาน ทางเท้า
ท่อระบายน้ำ พัฒนาระบบจราจร

- งานด้านสาธารณูปโภค พัฒนาระบบไฟฟ้า - ประปา พัฒนาแหล่งน้ำ คูคลอง และระบบ
ชลประทาน

- งานด้านการผังเมือง ผังเมืองเฉพาะ และป้องกันการบุกรุกที่สาธารณประโยชน์

(๒) ยุทธศาสตร์การพัฒนาด้านการส่งเสริมคุณภาพชีวิต

แนวทางการพัฒนา

- งานด้านการส่งเสริมเศรษฐกิจและอาชีพให้กับประชาชน

- งานด้านสวัสดิการสังคม (ผู้สูงอายุ/คนพิการ/ผู้ด้อยโอกาส/ผู้ป่วยเอดส์)

- งานด้านการศึกษา

- งานด้านการสาธารณสุข

- งานด้านส่งเสริมกีฬาและนันทนาการ

(๓) ยุทธศาสตร์การพัฒนาด้านการจัดระเบียบชุมชน สังคม และการรักษาความสงบเรียบร้อย

แนวทางการพัฒนา

- งานด้านการรักษาความสงบเรียบร้อย

- งานด้านการป้องกันและบรรเทาสาธารณภัย

- งานด้านแก้ไขปัญหายาเสพติด

(๔) ยุทธศาสตร์การพัฒนาด้านการวางแผน การส่งเสริมการลงทุน พาณิชยกรรม เศรษฐกิจพอเพียง และการท่องเที่ยว

แนวทางการพัฒนา

- งานด้านการส่งเสริมการลงทุน
- งานด้านการพาณิชยกรรม
- งานด้านการส่งเสริมเศรษฐกิจพอเพียง
- งานด้านการท่องเที่ยว

(๕) ยุทธศาสตร์การพัฒนาด้านการบริหารจัดการและการอนุรักษ์ทรัพยากรธรรมชาติและสิ่งแวดล้อม

แนวทางการพัฒนา

- งานด้านการป้องกันและอนุรักษ์ทรัพยากรธรรมชาติและสิ่งแวดล้อม
- งานด้านการจัดการขยะในชุมชน
- งานด้านการส่งเสริมให้เกิดการผลิต การบริการ การบริโภค เป็นมิตรกับสิ่งแวดล้อม

(๖) ยุทธศาสตร์การพัฒนาด้านศิลปะ วัฒนธรรม จารีตประเพณี และภูมิปัญญาท้องถิ่น

แนวทางการพัฒนา

- งานด้านการส่งเสริม เผยแพร่ และอนุรักษ์ ศิลปวัฒนธรรม จารีตประเพณี และภูมิปัญญา

ท้องถิ่น โบราณสถาน โบราณวัตถุ

(๗) ยุทธศาสตร์การพัฒนากระบวนการบริหารจัดการที่ดีในองค์กรและการมีส่วนร่วมของประชาชน

แนวทางการพัฒนา

- งานด้านการพัฒนาการบริหารจัดการที่ดีในองค์กร
- งานด้านการมีส่วนร่วมของประชาชน และการป้องกันการทุจริต
- งานด้านการปรับปรุงและพัฒนาบุคลากรในองค์กร
- งานด้านการปรับปรุงและพัฒนาเครื่องมือเครื่องใช้ และสถานที่ปฏิบัติงาน
- งานด้านการส่งเสริมความรู้ความเข้าใจเกี่ยวกับกิจการท้องถิ่น
- งานด้านการปรับปรุงและพัฒนารายได้
- งานด้านการส่งเสริมค่านิยม ๑๒ ประการ

๑.๓.๔ ยุทธศาสตร์การพัฒนาอำเภอบ้านแหลม

(๑) ด้านเศรษฐกิจและโครงสร้างพื้นฐาน

- ก่อสร้างและปรับปรุงเส้นทางคมนาคมระหว่างตำบล หมู่บ้าน ให้อยู่ในสภาพดีมีมาตรฐาน

สะดวก และปลอดภัย

- สร้างเส้นทางสายหลักเชื่อมโยงระหว่างกรุงเทพฯ กับภาคใต้
- จัดการบริการด้านสาธารณูปโภค ไฟฟ้า ประปา โทรศัพท์ ให้ครอบคลุมทุกพื้นที่และ

ครัวเรือน

- พัฒนาแหล่งน้ำเพื่อการเกษตรให้ครอบคลุมทุกพื้นที่
- แก้ไขป้องกันปัญหาน้ำท่วมทั้งระบบอย่างมีประสิทธิภาพ
- มีตลาดสินค้าพื้นเมืองภายในชุมชน ส่งเสริมร้านค้าชุมชน ตลาดนัดชุมชน
- ส่งเสริมอุตสาหกรรมแปรรูปสินค้าการเกษตร
- มีเงินทุนหมุนเวียนเพื่อการประกอบอาชีพ

- ส่งเสริมการประมงชายฝั่งที่ไม่ทำลายทรัพยากรธรรมชาติและสิ่งแวดล้อมและอุตสาหกรรม
ต่อเนื่องจากการประมง เช่น ทำเทียบเรือ ห้องเย็น การแปรรูปสินค้าประมง

- พัฒนาและฟื้นฟูแหล่งท่องเที่ยว ทั้งโบราณสถาน ศิลปวัฒนธรรม และแหล่งท่องเที่ยวตาม
ธรรมชาติให้อยู่ในสภาพสมบูรณ์ เพื่อดึงดูดนักท่องเที่ยว

(๒) ด้านสังคมและคุณภาพชีวิต

- ส่งเสริมและอนุรักษ์วัฒนธรรมประเพณีท้องถิ่น

- เสริมสร้างความเข้มแข็งของชุมชน เสริมสร้างกระบวนการประชาคมทุกระดับเพื่อให้เกิด
การรวมกลุ่มมากขึ้น เช่น กลุ่มอาชีพ กลุ่มออมทรัพย์ กลุ่มอนุรักษ์ทรัพยากรธรรมชาติและสิ่งแวดล้อม

- ให้ประชาชนได้รับบริการด้านสาธารณสุขอย่างต่อเนื่อง และมีคุณภาพชีวิตที่ดี ประชาชนมี
ความรู้ความเข้าใจในการป้องกันโรคระบาด เช่น โรคเอดส์ โรคไข้เลือดออก

- เสริมสร้างให้ประชาชนมีความสุข ปลอดภัยในชีวิตและทรัพย์สิน ประชาชนมีส่วนร่วม
ในการดูแลความปลอดภัยในชีวิตและทรัพย์สินของตนเองร่วมกับเจ้าหน้าที่ของรัฐ

- สร้างชุมชน หมู่บ้าน สถานศึกษา ให้ปลอดภัยเสถียร และโรคเอดส์

- ส่งเสริมการกีฬา ปลูกฝังเยาวชนให้รักการกีฬา

- สนับสนุนให้เกิดความร่วมมือระหว่างสถาบันนึ่งทางสังคม ในการแก้ไขปัญหาของสังคม
เช่น สถาบันวัด สถาบันการศึกษา ประชาชน

- พัฒนาให้ประชาชนมีความรู้ความเข้าใจ และมีส่วนร่วมทางการเมืองการปกครองอย่างมี
ประสิทธิภาพ

(๓) ด้านทรัพยากรธรรมชาติและสิ่งแวดล้อม

- สร้างจิตสำนึกของประชาชนทุกกลุ่มให้มีส่วนร่วมในการดูแลรักษาทรัพยากรธรรมชาติและ
สิ่งแวดล้อมในท้องถิ่น ทั้งทรัพยากรป่าไม้ ป่าชายเลน แม่น้ำลำธาร คู คลอง ทะเล รวมทั้งบำบัดฟื้นฟู
ให้มีสภาพดีขึ้น

- ส่งเสริมปลูกป่าชุมชน ป่าชายเลน ปลูกต้นไม้ เพื่อฟื้นฟูธรรมชาติให้มีสภาพดีขึ้น

- สนับสนุนให้องค์กรปกครองส่วนท้องถิ่นมีบทบาทในการบริหารจัดการทรัพยากรธรรมชาติและ
สิ่งแวดล้อมที่เป็นแหล่งท่องเที่ยวและสร้างรายได้ให้ท้องถิ่น

- สนับสนุนให้องค์กรปกครองส่วนท้องถิ่นจัดทำแผนปฏิบัติการเพื่อการจัดการคุณภาพ เช่น
จัดศูนย์รวมขยะมูลฝอย ศูนย์รวมและประสานงานการบำบัดน้ำเสีย

๒. ยุทธศาสตร์ขององค์กรปกครองส่วนท้องถิ่น

๒.๑ วิสัยทัศน์

คำขวัญอำเภอบ้านแหลมจังหวัดเพชรบุรี

วัดเขาตะเคราศักดิ์สิทธิ์ หลวงพ่อสัมฤทธิ์คู่บ้าน ถิ่นฐานหอยแครง สู่แหล่งเกลือดี เขียวขจีป่าชายเลน

วิสัยทัศน์การพัฒนาองค์การบริหารส่วนตำบลบางตะบูน

“บ้านเมืองน่าอยู่ ทรัพยากรธรรมชาติอุดมสมบูรณ์ เพิ่มพูนรายได้ประชากร ปกครองคามหลักธรรม
มาภิบาล”

พันธกิจและหลักการพัฒนาขององค์การบริหารส่วนตำบล

แผนพัฒนาท้องถิ่น (พ.ศ. ๒๕๖๑ - ๒๕๖๕)

โดยองค์การบริหารส่วนตำบลบางตะบูน อำเภอบ้านแหลม จังหวัดเพชรบุรี

พระราชบัญญัติสภาตำบลและองค์การบริหารส่วนตำบล พ.ศ.๒๕๓๗ และที่แก้ไขเพิ่มเติมจนถึงปัจจุบันได้กำหนดอำนาจหน้าที่หลักในมาตรา ๖๖ ให้องค์การบริหารส่วนตำบลมีหน้าที่ "พัฒนาตำบลทั้งในด้านเศรษฐกิจ สังคม และวัฒนธรรม" และองค์การบริหารส่วนตำบลบางตะบูน ได้กำหนดภารกิจหลักที่จะดำเนินการเพื่อให้บรรลุวิสัยทัศน์ที่กำหนดไว้ ดังนี้

๑. ปรับปรุงและพัฒนาระบบสาธารณูปโภคให้ได้มาตรฐานและเพียงพอต่อความต้องการของ ประชาชน เพื่อรองรับการขยายตัวของเมืองในอนาคต
๒. พัฒนาระบบการศึกษาและการสาธารณสุข ตลอดจนอนุรักษ์และพัฒนาศิลปวัฒนธรรมอันดีงามและภูมิปัญญาของท้องถิ่น
๓. จัดการทรัพยากรธรรมชาติและสิ่งแวดล้อมให้ยั่งยืนควบคู่กับวิถีชีวิตชุมชน
๔. ปรับปรุงและพัฒนาระบบการบริหารจัดการตลอดจนความมั่นคงและปลอดภัยในชีวิตและ ทรัพย์สินของประชาชน
๕. พัฒนาศักยภาพของคนและชุมชนให้เข้มแข็ง สามารถพึ่งตนเองได้จากการมีส่วนร่วมของทุกฝ่าย
๖. ส่งเสริมเศรษฐกิจในชุมชนให้มีความเข้มแข็งอย่างยั่งยืน

จุดมุ่งหมายเพื่อการพัฒนา

๑. การคมนาคมทางบกมีความสะดวกรวดเร็ว
๒. ประชาชนมีอาชีพและมีรายได้พอเพียง
๓. ทรัพยากรธรรมชาติและสิ่งแวดล้อมคงอยู่และใช้ประโยชน์อย่างสมดุล
๔. ประชาชนมีส่วนร่วมในการบริหารงานกับ อบต.
๕. วัฒนธรรมและภูมิปัญญาท้องถิ่น

ยุทธศาสตร์ ยุทธศาสตร์ที่ ๑ การพัฒนาโครงสร้างพื้นฐาน

พันธกิจ ปรับปรุงและพัฒนาโครงสร้างพื้นฐาน ระบบสาธารณูปโภค สาธารณูปการ ผังเมืองให้ได้มาตรฐานเพียงพอและพร้อมให้บริการแก่ประชาชน

เป้าประสงค์ ระบบสาธารณูปโภคพื้นฐานที่มีความพร้อมให้บริการตัวชี้วัดระดับเป้าประสงค์การพัฒนาโครงสร้างพื้นฐาน

กลยุทธ์/แนวทางการพัฒนา และตัวชี้วัดระดับกลยุทธ์

กลยุทธ์/แนวทางการพัฒนา	ตัวชี้วัดระดับกลยุทธ์
๑. พัฒนา ปรับปรุง และซ่อมแซมงานโครงสร้างพื้นฐานและการคมนาคมสู่พื้นที่ท่องเที่ยวให้ได้มาตรฐาน	<ul style="list-style-type: none"> - จำนวนถนนที่ได้รับการก่อสร้าง/ปรับปรุง/ซ่อมแซม - จำนวนแหล่งน้ำที่ได้รับการพัฒนา/ฟื้นฟู - จำนวนสะพานที่ก่อสร้าง/ซ่อมแซม - ร้อยละของผู้ที่มีส่วนร่วม - ปัญหาน้ำกัดเซาะในพื้นที่ลดลง - ปัญหาน้ำท่วมขังลดลง
๒. พัฒนา ขยายเขตไฟฟ้าภายในชุมชนและไฟฟ้าสู่พื้นที่ท่องเที่ยว	<ul style="list-style-type: none"> - จำนวนครัวเรือนที่มีไฟฟ้าใช้ - จำนวนไฟฟ้าที่ได้รับการติดตั้ง ซ่อมแซม ปรับปรุง บำรุงรักษา - ร้อยละความพึงพอใจ - ร้อยละของประชาชนที่มีไฟฟ้าใช้
๓. สนับสนุนการแก้ไขปัญหาการจัดการแหล่งน้ำสำหรับอุปโภค บริโภค และแหล่งน้ำเพื่อการเกษตร	<ul style="list-style-type: none"> - ร้อยละของประชาชนที่มิน้ำใช้ - ร้อยละของพื้นที่ที่ได้รับการพัฒนา/ฟื้นฟู - จำนวนครัวเรือนที่มิน้ำใช้

ยุทธศาสตร์ ยุทธศาสตร์ที่ ๒ การการพัฒนาด้านการส่งเสริมและพัฒนาคุณภาพชีวิต

เป้าประสงค์ ประชาชนมีอาชีพมั่นคงและมีรายได้เพิ่มขึ้น รวมทั้งพัฒนาทางการศึกษา

ตัวชี้วัดระดับเป้าประสงค์ การส่งเสริมเศรษฐกิจชุมชนตามหลักปรัชญาเศรษฐกิจพอเพียง

กลยุทธ์/แนวทางการพัฒนา และตัวชี้วัดระดับกลยุทธ์

กลยุทธ์/แนวทางการพัฒนา	ตัวชี้วัดระดับกลยุทธ์
๑. ส่งเสริมและสนับสนุนการสร้างรายได้จากการท่องเที่ยวของชุมชน	- ร้อยละของประชาชนที่มีรายได้เพิ่มขึ้น
๒. ส่งเสริม พัฒนาด้านการศึกษาในและนอกระบบ	- ร้อยละของเด็กที่ได้รับการส่งเสริมและพัฒนา
กลยุทธ์/แนวทางการพัฒนา	ตัวชี้วัดระดับกลยุทธ์

<p>๓. ส่งเสริมและสนับสนุนการจัดการด้านสาธารณสุข การป้องกันและควบคุมโรค</p>	<ul style="list-style-type: none"> - ร้อยละของประชาชน เด็กและเยาวชนที่มีสุขภาพดี - ร้อยละความพึงพอใจ - จำนวนผู้ที่มีส่วนร่วม - จำนวนสัตว์ที่เป็นโรคลดน้อยลง - จำนวนผู้ป่วยลดน้อยลง
<p>๔. ส่งเสริม สนับสนุนการป้องกันและแก้ไขปัญหายาเสพติด</p>	<ul style="list-style-type: none"> - จำนวนหมู่บ้าน/ชุมชนปลอดยาเสพติด - จำนวนผู้ที่มีส่วนร่วม - ร้อยละความพึงพอใจ
<p>๕. ส่งเสริมกีฬาและนันทนาการทุกระดับ</p>	<ul style="list-style-type: none"> - ร้อยละของเด็ก เยาวชนและประชาชนที่มีสุขภาพดี - ร้อยละของเด็ก เยาวชนประชาชนที่มีพัฒนาการด้านกีฬาเพิ่มมากขึ้น - จำนวนผู้ที่มีส่วนร่วม - ร้อยละของเด็กมีพัฒนาการสมวัย
<p>๕. ส่งเสริมสวัสดิการสังคม</p>	<ul style="list-style-type: none"> - จำนวนกลุ่มเป้าหมายที่ได้รับการสงเคราะห์ - จำนวนผู้ที่มีส่วนร่วม - ร้อยละความพึงพอใจ

ยุทธศาสตร์ที่ ๓ การพัฒนาด้านการจัดระเบียบชุมชน สังคม และการรักษาความสงบเรียบร้อย
 ตัวชี้วัดระดับเป้าประสงค์ การพัฒนาศักยภาพชุมชนและความสงบเรียบร้อย
 กลยุทธ์/แนวทางการพัฒนา และตัวชี้วัดระดับกลยุทธ์

กลยุทธ์/แนวทางการพัฒนา	ตัวชี้วัดระดับกลยุทธ์
<p>๒. ส่งเสริม สนับสนุนการบรรเทาสาธารณภัย การรักษาความสงบเรียบร้อย</p>	<ul style="list-style-type: none"> - ร้อยละความพึงพอใจประสิทธิภาพการช่วยเหลือ - จำนวนสิ่งอำนวยความสะดวกที่เพิ่มขึ้น - จำนวนผู้ที่มีส่วนร่วม - ร้อยละของประชาชนรับรู้ข้อมูลข่าวสารเพิ่มขึ้น

ยุทธศาสตร์ ยุทธศาสตร์ที่ ๔ การพัฒนาด้านการวางแผน การส่งเสริมการลงทุนพาณิชย์ยกรรมและการท่องเที่ยว

พันธกิจ ส่งเสริมการท่องเที่ยวทางเลือกด้านประวัติศาสตร์ ศิลปะ วัฒนธรรมและท่องเที่ยวเชิงอนุรักษ์สิ่งแวดล้อม

ตัวชี้วัดระดับเป้าประสงค์การส่งเสริม ศิลปวัฒนธรรม ประเพณี และภูมิปัญญาท้องถิ่น

กลยุทธ์/แนวทางการพัฒนา และตัวชี้วัดระดับกลยุทธ์

กลยุทธ์/แนวทางการพัฒนา	ตัวชี้วัดระดับกลยุทธ์
๓. ส่งเสริมการท่องเที่ยวทางเลือกด้านประวัติศาสตร์ ศิลปะ วัฒนธรรม และท่องเที่ยวเชิงอนุรักษ์สิ่งแวดล้อม	- จำนวนผู้ที่มีส่วนร่วม - ร้อยละของประชาชนที่รับรู้ข้อมูลข่าวสารเพิ่มมากขึ้น

ยุทธศาสตร์ ยุทธศาสตร์ที่ ๕ การพัฒนาด้านการบริหารจัดการและการอนุรักษ์ทรัพยากรธรรมชาติและสิ่งแวดล้อม

พันธกิจ เฝ้าระวัง ฟื้นฟู สร้างจิตสำนึกและความตระหนักในการจัดการทรัพยากรธรรมชาติและสิ่งแวดล้อม และบำบัด บริหารจัดการขยะ

ตัวชี้วัดระดับเป้าประสงค์ สร้างจิตสำนึกในการพัฒนาสิ่งแวดล้อม

กลยุทธ์/แนวทางการพัฒนา และตัวชี้วัดระดับกลยุทธ์

กลยุทธ์/แนวทางการพัฒนา	ตัวชี้วัดระดับกลยุทธ์
๑. ส่งเสริมเฝ้าระวัง ฟื้นฟู สร้างจิตสำนึกในการรักษาสิ่งแวดล้อม	- ร้อยละของประชาชน ที่ร่วมพัฒนาสิ่งแวดล้อม
๒. บำบัดและบริหารจัดการขยะ	- จำนวนผู้ที่มีส่วนร่วม - ร้อยละของปริมาณขยะที่ลดลง

ยุทธศาสตร์ ยุทธศาสตร์ที่ ๖ การพัฒนาด้านศิลปวัฒนธรรม จารีตประเพณีและภูมิปัญญาท้องถิ่น

พันธกิจ ส่งเสริมการท่องเที่ยวทางเลือกด้านประวัติศาสตร์ ศิลปะ วัฒนธรรมและท่องเที่ยวภูมิปัญญาท้องถิ่น

ตัวชี้วัดระดับเป้าประสงค์ การส่งเสริม ศิลปวัฒนธรรม ประเพณี และภูมิปัญญาท้องถิ่น

กลยุทธ์/แนวทางการพัฒนา และตัวชี้วัดระดับกลยุทธ์

กลยุทธ์/แนวทางการพัฒนา	ตัวชี้วัดระดับกลยุทธ์
๑. ส่งเสริมอนุรักษ์ สืบสานศิลปวัฒนธรรม ประเพณี และภูมิปัญญาท้องถิ่น	- จำนวนผู้ที่มีส่วนร่วม - ร้อยละของนักท่องเที่ยวที่เพิ่มขึ้น - ร้อยละความพึงพอใจ

ยุทธศาสตร์ ยุทธศาสตร์ที่ ๗ การพัฒนากระบวนการบริหารจัดการในองค์กร และการมีส่วนร่วมของประชาชน

พันธกิจ พัฒนาระบบการในการบริหารจัดการในองค์กรและส่งเสริมการมีส่วนร่วมของประชาชน

ตัวชี้วัดระดับเป้าประสงค์ ส่งเสริมการมีส่วนร่วมในการบริหารองค์กร

กลยุทธ์/แนวทางการพัฒนา และตัวชี้วัดระดับกลยุทธ์

กลยุทธ์/แนวทางการพัฒนา	ตัวชี้วัดระดับกลยุทธ์
๑. พัฒนาการบริการจัดการที่ดีในองค์กร	- ร้อยละของประชาชน ที่มีส่วนร่วม - ร้อยละของความพึงพอใจในการบริการจัดการองค์กร
๒. การพัฒนาบุคลากรในองค์กร	- ร้อยละของบุคลากรที่ได้รับการส่งเสริมและพัฒนา - ปริมาณงานที่บรรลุตามเป้าหมายและวัตถุประสงค์
๓. ปรับปรุงและพัฒนาเครื่องมือเครื่องใช้และสถานที่ปฏิบัติงาน	- ร้อยละของประชาชนที่พึงพอใจในการรับบริการ
๔. ส่งเสริมความรู้ ความสนใจเกี่ยวกับกิจการท้องถิ่น	- ร้อยละของประชาชนที่มีส่วนร่วม - ร้อยละของประชาชนที่รับทราบข้อมูลข่าวสาร
๕. ปรับปรุงและพัฒนารายได้ขององค์กร	- ร้อยละของรายได้ที่เพิ่มขึ้น - ร้อยละของประชาชนที่ให้ความร่วมมือ

๒.๒ จุดยืนทางยุทธศาสตร์ (Positioning)

- องค์กรบริหารส่วนตำบลบางตะบูน ได้วิเคราะห์จุดแข็งของพื้นที่เพื่อเชื่อมโยงสู่การพัฒนาประกอบด้วย

๑. มีแหล่งโบราณสถานเป็นที่รู้จักของคนทั่วไป
๒. มีต้นจากและไม้โก่งกางเป็นพืชเศรษฐกิจหลัก
๓. มีแหล่งท่องเที่ยวที่สามารถพัฒนาไปสู่การท่องเที่ยวเชิงอนุรักษ์
๔. มีศิลปวัฒนธรรม ขนบธรรมเนียมประเพณีและภูมิปัญญาท้องถิ่นที่มีเอกลักษณ์
๕. มีทรัพยากรธรรมชาติที่หลากหลายรองรับการประกอบอาชีพ
๖. มีสังคมเอื้อเฟื้อเผื่อแผ่อยู่ร่วมกันอย่างปลอดภัย
๗. การคมนาคมมีถนนเชื่อมต่อระหว่างหมู่บ้านชุมชน
๘. มีแม่น้ำลำคลองไหลผ่านทิวทัศน์สวยงาม
๙. ท้องถิ่นและประชาชนให้ความสำคัญกับการศึกษา
๑๐. ประชาชนในพื้นที่มีความสามัคคีร่วมมือร่วมใจ
๑๑. นักการเมืองท้องถิ่นและผู้นำชุมชนมีศักยภาพความรู้และความรับผิดชอบต่อส่วนร่วม

ด้วยสภาพพื้นที่ตำบลบางตะบูนที่มีทรัพยากรธรรมชาติที่อุดมสมบูรณ์ มีความหลากหลายทางศิลปวัฒนธรรมและปัจจัยต่าง ๆ ที่เอื้อต่อการพัฒนา ดังนั้น เพื่อให้การพัฒนาพื้นที่เป็นไปตามศักยภาพของทรัพยากรที่มีอยู่สอดคล้องกับทิศทางการพัฒนาในทุกระดับ องค์กรบริหารส่วนตำบลบางตะบูน จึงกำหนดจุดยืนทางยุทธศาสตร์ (Positioning) ของตำบลบางครกโดยเน้นการพัฒนาด้านการท่องเที่ยวเป็นหลัก

๒.๔ ความเชื่อมโยงของยุทธศาสตร์ในภาพรวม

การจัดทำแผนพัฒนาท้องถิ่นสี่ปีของอบต.มีความเชื่อมโยงของยุทธศาสตร์ในภาพรวม ดังนี้

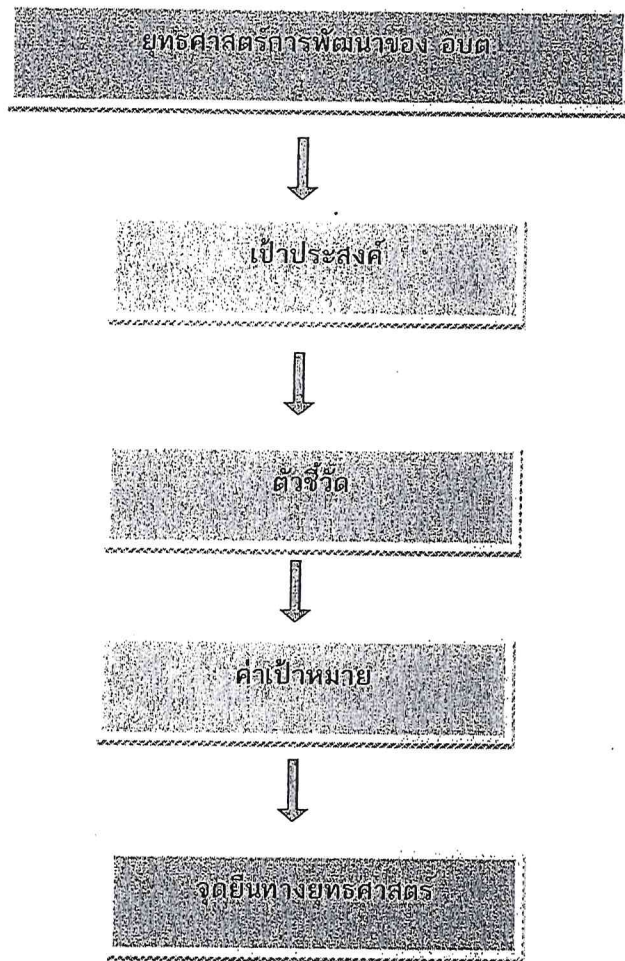

๓. การวิเคราะห์เพื่อพัฒนาท้องถิ่น

๓.๑ การวิเคราะห์กรอบการจัดทำยุทธศาสตร์ขององค์กรปกครองส่วนท้องถิ่น/การประเมินสถานการณ์สภาพแวดล้อมภายนอกที่เกี่ยวข้อง

เพื่อประเมินสภาพการพัฒนาในปัจจุบันและโอกาสในการพัฒนาในอนาคตขององค์การบริหารส่วนตำบลบางตะบูนเป็นการประเมินถึงโอกาสและภาวะคุกคามหรือข้อจำกัดเป็นสภาวะแวดล้อมภายนอกที่มีผลต่อการพัฒนาท้องถิ่นรวมถึงจุดแข็งและจุดอ่อนของท้องถิ่นอันเป็นสภาวะแวดล้อมภายในขององค์การบริหารส่วนตำบลบางครกโดยใช้เทคนิคการ SWOT analysis เพื่อพิจารณาศักยภาพการพัฒนาขององค์การบริหารส่วนตำบลบางครกในภาพรวมดังนี้

จุดแข็ง (Strengths)	จุดอ่อน(Weaknesses)
<p>๑. มีโบราณสถานเป็นที่รู้จักของคนทั่วไป</p> <p>๒. มีต้นจากและไม้โกกงางเป็นพืชเศรษฐกิจหลัก</p> <p>๓. มีแหล่งท่องเที่ยวที่สามารถพัฒนาไปสู่การท่องเที่ยวเชิงอนุรักษ์</p> <p>๔. มีศิลปวัฒนธรรม ขนบธรรมเนียมประเพณีและภูมิปัญญาท้องถิ่นที่มีเอกลักษณ์ (วัฒนธรรม มอญ)</p> <p>๕. มีทรัพยากรธรรมชาติที่หลากหลายรองรับการประกอบอาชีพ</p> <p>๖. มีสังคมเอื้อเฟื้อเผื่อแผ่อยู่ร่วมกันอย่างปลอดภัย (สังเกตได้จากบ้านเรือนส่วนใหญ่ไม่มีรั้วบ้าน)</p> <p>๗. การคมนาคมมีถนนเชื่อมระหว่างหมู่บ้าน ชุมชน</p> <p>๘. มีแม่น้ำและลำคลองไหลผ่านทั่วทิศสวยงาม</p> <p>๙. ท้องถิ่นและประชาชนให้ความสำคัญกับการศึกษา</p> <p>๑๐. ประชาชนในพื้นที่มีความสามัคคีร่วมมือร่วมใจ</p> <p>๑๑. นักการเมืองท้องถิ่นและผู้นำชุมชนศรัทธามีความรู้และความรับผิดชอบต่อส่วนรวม</p>	<p>๑. เส้นทางการเดินทางมีระยะทางที่ห่างไกล</p> <p>๒. ถนนยังไม่ได้รับการพัฒนาเท่าที่ควร</p> <p>๓. งบประมาณไม่เพียงพอในการพัฒนาหรือแก้ปัญหาต่างๆ</p> <p>๔. ปัญหาการบริหารจัดการด้านทรัพยากรธรรมชาติและสิ่งแวดล้อม</p> <p>๕. ขาดการประชาสัมพันธ์ การสื่อสาร ความเข้าใจ ในการมีส่วนร่วมของชุมชน</p> <p>๖. ขาดไฟส่องสว่างตามถนนไม่ทั่วถึง ทำให้ไม่ปลอดภัยในการเดินทาง</p>

โอกาส (Opportunities)	อุปสรรค(Threats)
<p>๑. นโยบายและการผลักดันของนักการเมืองระดับชาติ</p> <p>๒. การให้การสนับสนุนจากหน่วยงานที่เกี่ยวข้อง</p> <p>๓. กฎหมายที่เอื้อต่อการกระจายอำนาจสู่ท้องถิ่นที่ชัดเจนขึ้น</p> <p>๔. ยุทธศาสตร์จังหวัดเอื้อต่อการทำงานของท้องถิ่น</p> <p>๕. ความก้าวหน้าทางด้านเทคโนโลยีที่ช่วยในการบริหาร</p> <p>๖. นโยบายที่เปลี่ยนแปลงไปตามฝ่ายบริหาร เช่น การส่งเสริมอาชีพ(OTOP) การส่งเสริมการท่องเที่ยว</p> <p>๗. การให้ความสำคัญและสนใจการเมืองของประชาชนมากขึ้น และเป็นหน้าที่ที่ต้องมีส่วนร่วม</p>	<p>๑. การตอบรับกระแสบริโภคนิยมและวัฒนธรรมตะวันตกของประชาชน</p> <p>๓. นโยบายการพัฒนาที่ไม่ต่อเนื่องไม่ยั่งยืน ไม่แก้ปัญหาที่แท้จริง</p> <p>๔. ความแตกต่างของนโยบายของชุมชนข้างเคียง</p> <p>๕. ภาวะการแข่งขันทางเศรษฐกิจมีแนวโน้มทวีความรุนแรงมากขึ้น</p>

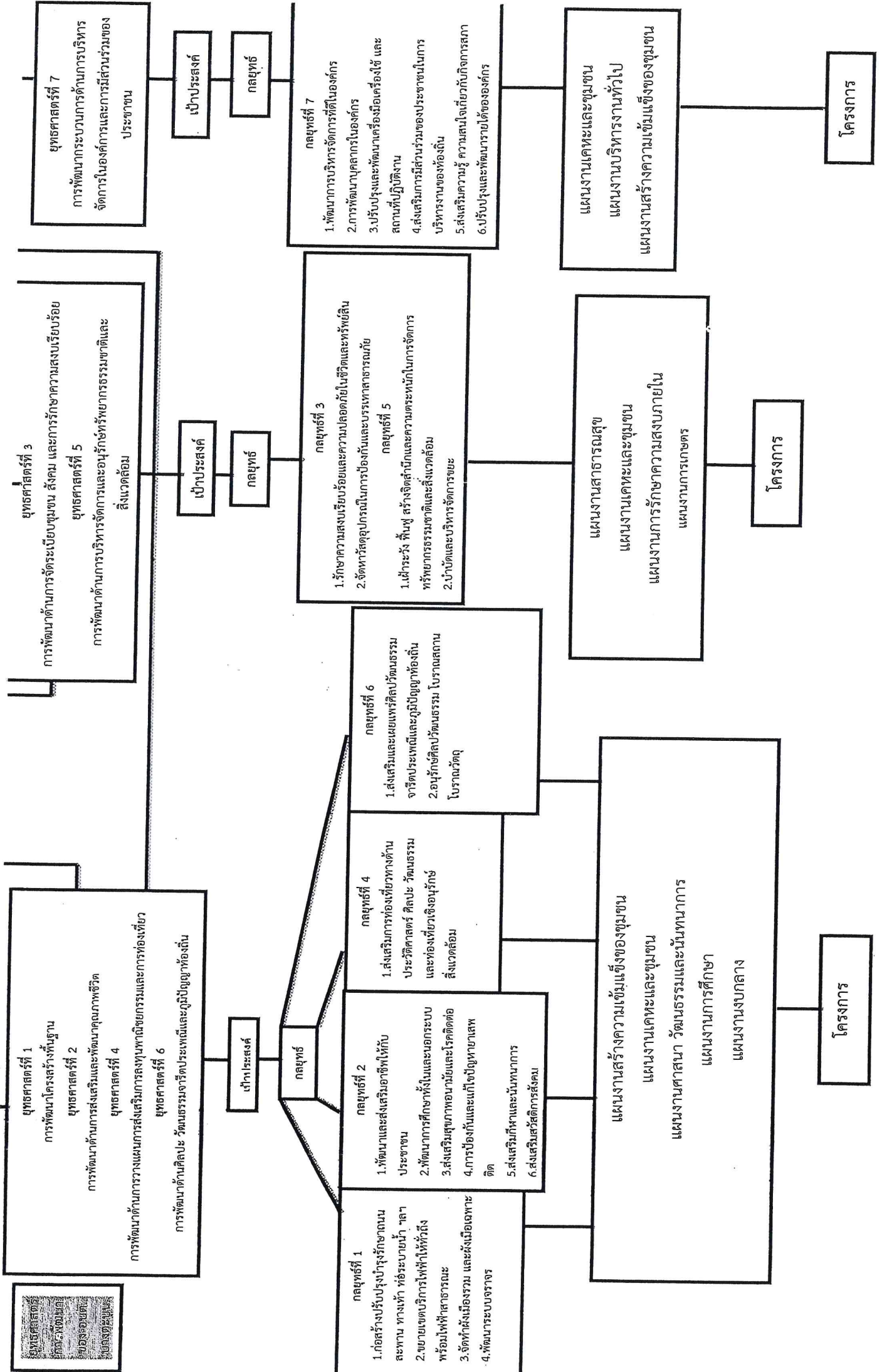

ส่วนที่ ๓

การนำแผนพัฒนาท้องถิ่นไปสู่การปฏิบัติ

๑. ยุทธศาสตร์การพัฒนาและแผนงาน

ยุทธศาสตร์	ด้าน	แผนงาน	หน่วยงาน รับผิดชอบหลัก	หน่วยงาน สนับสนุน
๑ การพัฒนาด้านโครงสร้างพื้นฐาน	การบริหารทั่วไปเกี่ยวกับเคหะและชุมชน	แผนงานเคหะและชุมชน	กองช่าง	อบต. บางตะบูน
๒ การพัฒนาด้านการส่งเสริมและพัฒนาคุณภาพชีวิต	การส่งเสริมและสนับสนุนความเข้มแข็งชุมชน	แผนงานสร้างความเข้มแข็งของชุมชน	กองสวัสดิการสังคม	
	งานระดับก่อนวัยเรียนและประถมศึกษา	แผนงานการศึกษา	สำนักปลัด	
	การบริการสาธารณสุขและงานสาธารณสุขอื่น	แผนงานสาธารณสุข	กองสวัสดิการสังคม	
	การส่งเสริมและสนับสนุนความเข้มแข็งชุมชน	แผนงานสร้างความเข้มแข็งของชุมชน	สำนักปลัด	
	การบริหารทั่วไปเกี่ยวกับศาสนาวัฒนธรรมและนันทนาการ	แผนงานการศาสนาวัฒนธรรมและนันทนาการ	สำนักปลัด	
	การส่งเสริมสวัสดิการสังคม	แผนงานงบกลาง	กองสวัสดิการสังคม	
	การบริหารทั่วไปเกี่ยวกับสังคมสงเคราะห์	แผนงานการรักษาความสงบภายใน	กองสวัสดิการสังคม	
	๓ การพัฒนาการจัดระเบียบชุมชน สังคม และการรักษาความสงบเรียบร้อย	การบริหารทั่วไปเกี่ยวกับการรักษาความสงบภายใน	แผนงานการรักษาความสงบภายใน	สำนักปลัด

ยุทธศาสตร์	ด้าน	แผนงาน	หน่วยงาน รับผิดชอบหลัก	หน่วยงาน สนับสนุน
	การบริหาร จัดการระเบียบ ชุมชน	แผนงาน งบกลาง	สำนักปลัด และ กองสวัสดิการ สังคม	อบต. บางตะบูน
๔	การพัฒนาด้านการวางแผน การส่งเสริมการลงทุน พาณิชย์กรรม และการ ท่องเที่ยว	การบริหาร สาธารณสุขและ งานสาธารณสุข	แผนงานการ ศาสนา วัฒนธรรมและ นันทนาการ	สำนักปลัด
๕	การพัฒนาด้านการบริหาร จัดการและอนุรักษ์ ทรัพยากรธรรมชาติและ สิ่งแวดล้อม	การบริการ สาธารณสุขและ งานสาธารณสุข อื่น	แผนงาน สาธารณสุข	กองสวัสดิการ สังคม และ สำนักปลัด
		การอนุรักษ์ แหล่งน้ำและป่า ไม้	แผนงาน การเกษตร	สำนักปลัด และ กองช่าง
๖	การพัฒนาด้านศิลปะ วัฒนธรรม จารีตประเพณี และภูมิปัญญาท้องถิ่น	การบริหารทั่วไป เกี่ยวกับศาสนา วัฒนธรรมและ นันทนาการ	แผนการศาสนา วัฒนธรรมและ นันทนาการ	สำนักปลัด และ กองสวัสดิการ สังคม
๗	การพัฒนาด้านการบริหาร จัดการในองค์การและการมี ส่วนร่วมของประชาชน	การบริหารทั่วไป	แผนงานบริหาร ทั่วไป	สำนักปลัด
		การบริหารทั่วไป เกี่ยวกับเคหะ และชุมชน	แผนงานเคหะ และชุมชน	กองช่าง
		การส่งเสริมและ สนับสนุนความ เข้มแข็งชุมชน	แผนงานสร้าง ความเข้มแข็ง ของชุมชน	สำนักปลัด
		การบริหารงาน คลัง	แผนงานบริหาร ทั่วไป	กองคลัง

ตารางแผนพัฒนา แบบ ผ.01

บัญชีสรุปโครงการพัฒนา
แผนพัฒนาท้องถิ่นสี่ปี (พ.ศ.2561-2565)
องค์การบริหารส่วนตำบลบางตะบูน

ยุทธศาสตร์	ปี 2561		ปี 2562		ปี 2563		ปี 2564		ปี 2565		รวม 4 ปี	
	จำนวนโครงการ	งบประมาณ	จำนวนโครงการ	งบประมาณ	จำนวนโครงการ	งบประมาณ	จำนวนโครงการ	งบประมาณ	จำนวนโครงการ	งบประมาณ	จำนวนโครงการ	งบประมาณ
1) ยุทธศาสตร์การพัฒนาด้านโครงสร้างพื้นฐาน	18	14,165,000	13	8,312,000	15	6,050,000	14	4,750,000	9	5,300,000	69	38,577,000
	18	14,165,000	13	8,312,000	15	6,050,000	14	4,750,000	9	5,300,000	69	38,577,000
2) ยุทธศาสตร์การส่งเสริมคุณภาพชีวิต	11	175,000	11	175,000	12	193,000	12	193,000	12	193,000	58	929,000
1.1) แผนงานสร้างความเข้มแข็งของชุมชน	4	430,000	4	430,000	4	430,000	4	430,000	4	430,000	20	2,150,000
1.2) แผนงานการศึกษา	7	162,500	7	162,500	7	162,500	7	162,500	7	162,500	35	812,500
1.3) แผนงานสาธารณสุข	2	35,000	2	35,000	2	35,000	2	35,000	2	35,000	10	175,000
1.4) แผนงานการศาสนาวัฒนธรรมและันทนาการ	4	3,092,000	4	3,092,000	4	3,092,000	4	3,092,000	4	3,092,000	20	15,460,000
1.5) แผนงานงบกลาง	28	3,894,500	28	3,894,500	28	3,894,500	28	3,894,500	28	3,894,500	140	19,472,500
	28	3,894,500	28	3,894,500	28	3,894,500	28	3,894,500	28	3,894,500	140	19,472,500
3) ยุทธศาสตร์การพัฒนาด้านการจัดระเบียบชุมชนสังคมและการรักษาความสงบเรียบร้อย	1	100,000	1	100,000	1	100,000	1	100,000	1	100,000	5	500,000
1) แผนงานการรักษาความสงบภายใน	1	1,500,000	-	-	-	-	-	-	-	-	1	1,500,000
2) แผนงานเคหะและชุมชน	1	1,00,000	1	100,000	1	100,000	1	100,000	1	100,000	5	500,000
3) แผนงานงบกลาง	3	1,700,000	2	200,000	2	200,000	2	200,000	2	200,000	11	2,500,000
	3	1,700,000	2	200,000	2	200,000	2	200,000	2	200,000	11	2,500,000

ยุทธศาสตร์	ปี 2561		ปี 2562		ปี 2563		ปี 2564		ปี 2565		รวม 4 ปี	
	จำนวนโครงการ	งบประมาณ	จำนวนโครงการ	งบประมาณ	จำนวนโครงการ	งบประมาณ	จำนวนโครงการ	งบประมาณ	จำนวนโครงการ	งบประมาณ	จำนวนโครงการ	รวม 4 ปี
4) ยุทธศาสตร์ด้านการพัฒนาการวางแผนการส่งเสริมการลงทุน พาณิชยกรรมและการท่องเที่ยว	1	50,000	1	50,000	1	50,000	1	50,000	1	50,000	5	250,000
1) แผนงานการศาสนาวัฒนธรรมและนันทนาการ	1	50,000	1	50,000	1	50,000	1	50,000	1	50,000	5	250,000
5) ยุทธศาสตร์ด้านการเฝ้าระวังฟื้นฟู สร้างจิตสำนึกความตระหนักในการจัดการทรัพยากรธรรมชาติและสิ่งแวดล้อม	2	210,000	2	210,000	2	210,000	2	210,000	2	210,000	10	1,050,000
1) แผนงานสาธารณสุข	2	100,000	2	100,000	2	100,000	2	100,000	2	100,000	10	500,000
2) แผนงานการเกษตร	4	310,000	4	310,000	4	310,000	4	310,000	4	310,000	20	1,550,000
5) ยุทธศาสตร์ด้านการส่งเสริมและเผยแพร่ศิลปวัฒนธรรมจารีตประเพณีและภูมิปัญญาท้องถิ่น	4	105,000	4	105,000	4	105,000	4	105,000	4	105,000	20	525,000
1) แผนงานการศาสนาวัฒนธรรมและนันทนาการ	4	105,000	4	105,000	4	105,000	4	105,000	4	105,000	20	525,000
6) ยุทธศาสตร์ด้านการพัฒนาการบริหารจัดการที่ดีในองค์กร	14	1,180,000	14	1,180,000	16	1,460,000	14	1,180,000	14	1,180,000	72	6,180,000
1) แผนงานบริหารงานทั่วไป	2	400,000	1	100,000	2	590,000	1	100,000	1	100,000	7	1,290,000
2) แผนงานสร้างความเข้มแข็งของชุมชน	1	10,000	1	10,000	1	10,000	1	10,000	1	10,000	5	50,000
3) แผนงานส่งเสริมสุขภาพ	17	1,590,000	16	1,290,000	19	2,060,000	16	1,290,000	16	1,290,000	84	7,520,000
รวมทั้งสิ้น	75	21,814,500	68	14,161,500	73	12,669,500	69	10,599,500	64	11,149,500	349	70,394,500

ตารางแผนพัฒนาฯ แบบ พ.02

บัญชีโครงการพัฒนาท้องถิ่น
รายละเอียดโครงการพัฒนา
แผนพัฒนาท้องถิ่นสี่ปี (พ.ศ.2561-2565)
องค์การบริหารส่วนตำบลบางตะบูน

- ก. ยุทธศาสตร์จังหวัดที่ 2 เมืองน่าอยู่ประชาชนมีคุณภาพชีวิตที่ดี
- ข. ยุทธศาสตร์การพัฒนาขององค์กรปกครองส่วนท้องถิ่นในเขตจังหวัดที่ 1 ยุทธศาสตร์...การพัฒนาโครงสร้างพื้นฐาน...
- ค. ยุทธศาสตร์ การพัฒนาด้านโครงสร้างพื้นฐาน

..1 แผนงาน เศรษฐกิจชุมชน

ที่	โครงการ	วัตถุประสงค์	เป้าหมาย (ผลผลิตของโครงการ)	งบประมาณ				ตัวชี้วัด (KPI)	ผลที่คาดว่าจะ ได้รับ	หน่วยงาน รับผิดชอบหลัก
				2561	2562	2563	2564			
1	โครงการก่อสร้างถนนคอนกรีตเสริมเหล็ก ค.ส.ล.หรือก่อสร้างถนนลาดยางแอสฟัลต์ติกคอนกรีต หมู่ที่ 7 (ต่อจากเส้นเดิม)	เพื่อให้การคมนาคมสะดวก	ขนาดกว้าง 5 ม. ทน 0.15 ม. ยาว 500 ม.หรือมีพื้นที่ไม่น้อยกว่า 2,500 ตร.ม. ตามแบบอบต.กำหนด	1,300,000	-	-	-	-	ร้อยละครัวเรือนที่ใช้การคมนาคม	กองช่าง
2	โครงการปรับปรุงลานเอนกประสงค์ข้างสำนักงาน อบต.	เพื่ออำนวยความสะดวกแก่ผู้มาติดต่อราชการ	ขนาดกว้าง 30 เมตร ยาว 50 เมตร หรือมีพื้นที่ในการปรับปรุงไม่น้อยกว่า 1,500 ตร.ม. พื้นที่ส่วนขยายลงหินปูหน้าเฉลี่ย 1.00 เมตร และลงหินคลุกปรับผิวหนา 0.20 เมตร พร้อมทำการปรับเกลี่ยบดอัดแน่น ตามแบบอบต.กำหนด	450,000	-	-	-	-	ร้อยละของประชาชนที่ใช้บริการ	กองช่าง
3	โครงการก่อสร้างถนน คสล. หมู่ที่ 4 โดยเริ่มจากสามแยกบ้านนางหนู กุดทอง ถึงบ่อนายเจ้า	เพื่อให้การคมนาคมสะดวก	โดยมีขนาดกว้าง 5 ม. ยาว 450 ม. ทน 0.15 ม. หรือมีพื้นที่ไม่น้อยกว่า 2,250 ตร.ม. ตามแบบอบต.กำหนด	1,125,000	-	-	-	-	ร้อยละครัวเรือนที่ใช้การคมนาคม	กองช่าง

ที่	โครงการ	วัตถุประสงค์	เป้าหมาย (ผลผลิตของโครงการ)	งบประมาณ					ตัวชี้วัด (KPI)	ผลที่คาดว่าจะ จะได้รับ	หน่วยงาน รับผิดชอบหลัก
				2561	2562	2563	2564	2565			
4	โครงการปรับปรุงขยายให้ถนนสายคู่ขนานที่เชื่อมบ้านบางสามแพรก หมู่ที่ 7 (ต่อจากเส้นเดิม)	เพื่อให้การคมนาคมสะดวก	โดยทำการลงหินผุหนาเฉลี่ยไม่น้อยกว่า 1.00 เมตร และลงหินคลุกปรับผิวจราจรหนาเฉลี่ยไม่น้อยกว่า 0.15 ม. ระยะทาง 1,500 ม. ปรับปรุงขยายทางข้างละไม่น้อยกว่า 1.00 ม. ตามแบบอบต.กำหนด	1,100,000	-	-	-	-	ร้อยละความเร็วเรือ่นที่ใช้การคมนาคม	การคมนาคมสะดวก	กองช่าง
5	โครงการก่อสร้างสะพานคอนกรีตเสริมเหล็ก บริเวณคลองบ้าน หมู่ที่ 8 บ้านบางสามแพรก	เพื่อให้การคมนาคมสะดวก	ก่อสร้างสะพานคอนกรีตเสริมเหล็ก กว้าง 5 ม. ยาว 6 ม. ตามแบบ อบต.กำหนด	600,000	-	-	-	-	ร้อยละความเร็วเรือ่นที่ใช้การคมนาคม	การคมนาคมสะดวก	กองช่าง
6	โครงการก่อสร้างสถานดูแล.เอม-ประสงค์ หมู่ที่ 7 (ข้างสำนักงาน อบต.บางตะบูน)	เพื่อให้เยาวชนในพื้นที่ได้ใช้ในกิจกรรมต่างๆ	ก่อสร้างสถานเอม-ประสงค์ กว้าง 25 ม. ยาว 45 ม. หนา 0.15 ม. ตามแบบ อบต.กำหนด	600,000	-	-	-	-	ร้อยละของประชาชนที่ใช้สถานเอม-ประสงค์	มีสถานเอม-ประสงค์ที่ได้มาตรฐาน และใช้เวลาว่างให้เกิดประโยชน์	กองช่าง
7	โครงการก่อสร้างถนนคอนกรีตเสริมเหล็ก ค.ส.ล. หรือก่อสร้างถนนลาดยางแอสฟัลท์ติกคอนกรีต หมู่ที่ 6 (เริ่มจากสะพานบางกะบัว)	เพื่อให้การคมนาคมสะดวก	โดยมีผิวจราจรกว้าง 5 ม. ระยะทาง 500 ม. หรือมีพื้นที่ไม่น้อยกว่า 2,500 ตร.ม. ตามแบบอบต.กำหนด	1,250,000	-	-	-	-	ร้อยละความเร็วเรือ่นที่ใช้การคมนาคม	การคมนาคมสะดวก	กองช่าง
8	โครงการก่อสร้างรางระบายน้ำคอนกรีตเสริมเหล็กบริเวณลำน้ำงานอบต.บางตะบูน หมู่ที่ 7	เพื่อลดและป้องกันภาวะการท่วมขังของน้ำ	มีขนาดกว้างภายในรางไม่น้อยกว่า 0.50 ม. ความลึกเฉลี่ยไม่น้อยกว่า 1 ม. พร้อมฝาปิดรางคอนกรีตเสริมเหล็ก ยาว 100 ม.ตามแบบอบต.กำหนด	500,000	-	-	-	-	ร้อยละของประชาชนที่ติดต่อบริการดำเนินงาน	ประชาชนได้รับความสะดวกในการติดต่อประสานงาน	กองช่าง
9	โครงการปรับปรุงถนน คสล. ม.7 (บริเวณคลองอีต่าถึงสะพานหน้าวัดคู้งตำหนัก)	เพื่อให้การคมนาคมสะดวก	ปรับปรุงถนนคอนกรีตเสริมเหล็ก โดยมีขนาดกว้าง 5 เมตร ยาว 74 เมตร หนา 0.15 เมตร ตามแบบ อบต.กำหนด	150,000	-	-	-	-	ร้อยละความเร็วเรือ่นที่ใช้การคมนาคม	การคมนาคมสะดวก	กองช่าง

ที่	โครงการ	วัตถุประสงค์	เป้าหมาย (ผลผลิตของโครงการ)	งบประมาณ					ตัวชี้วัด (KPI)	ผลที่คาดว่าจะได้รับ	หน่วยงาน รับผิดชอบหลัก
				2561	2562	2563	2564	2565			
10	ชุดลดผลกระทบจากเชิงสะพานคิ่งตำหนัก ถึงบริเวณสามแยกถนนคอนกรีต (ม.4)	เพื่อให้การคมนาคมสะดวก	โดยมีระยะทาง 500 ม. กว้าง 1 ม. และลึก 0.70 ม. ตามแบบ อนุมัติ.กำหนด	300,000	-	-	-	2565	ร้อยละครัวเรือนที่ใช้การคมนาคม	การคมนาคมสะดวก	กองช่าง
11	โครงการก่อสร้างถนนคอนกรีตเสริมเหล็ก หมู่ที่ 7 (ต่อจากเดิม)	เพื่อให้การคมนาคมสะดวก	ขนาดกว้าง 5 ม. หน้า 0.15 ม. ยาว 400 ม. หรือมีพื้นที่ไม่น้อยกว่า 2,000 ตร.ม. ตามแบบ อนุมัติ.กำหนด	1,100,000	-	-	-	-	ร้อยละครัวเรือนที่ใช้การคมนาคม	การคมนาคมสะดวก	กองช่าง
12	โครงการก่อสร้างสะพานคอนกรีตเสริมเหล็กข้ามคลองบางกะบัว หมู่ที่ 6	เพื่อให้การคมนาคมสะดวกปลอดภัย	ก่อสร้างสะพานคอนกรีตเสริมเหล็ก โดยมีขนาดกว้าง 5 ม. ยาว 36 ม. สูงระดับน้ำเต็ม 150 ม. รายละเอียดตาม อนุมัติ.กำหนด	4,000,000	-	-	-	-	ร้อยละครัวเรือนที่ใช้การคมนาคม	การคมนาคมสะดวก	กองช่าง
13	โครงการปรับปรุงซ่อมแซมถนนคสล.ต่อจากเดิม หมู่ที่ 4 ถึงสะพานคสล.สามชัย หมู่ที่ 4บางตะบูนออก	เพื่อให้การคมนาคมสะดวก	ปรับปรุงถนนคอนกรีตเสริมเหล็ก กว้าง 5 ม. ยาว 178 ม. หรือมีพื้นที่รวมกันไม่น้อยกว่า 890 ตร.ม. ตามแบบ อนุมัติ.กำหนด	-	500,000	-	-	-	ร้อยละครัวเรือนที่ใช้การคมนาคม	การคมนาคมสะดวก	กองช่าง
14	โครงการก่อสร้างหลังคาคลุมลานเอนกประสงค์ บริเวณหน้า อนุมัติ.บางตะบูน	เพื่ออำนวยความสะดวกให้แก่ผู้ติดต่อประสานงาน	ก่อสร้างหลังคาโดยมีขนาด กว้าง 25 เมตร ยาว 25 เมตร ตามแบบ อนุมัติ.กำหนด	-	1,500,000	-	-	-	ร้อยละของประชาชนและผู้ติดต่อประสานงาน	การติดต่อประสานงานเป็นไปด้วยความสะดวก	กองช่าง
15	โครงการก่อสร้างถนนคอนกรีตเสริมเหล็ก หมู่ที่ 7 ตอนล่างทางเข้าบ้านบางก้าง(ต่อจากเดิม)	เพื่อให้การคมนาคมสะดวก	ขนาดกว้าง 4 ม. หน้า 0.15 ม. นาว 1,250 ม. หรือมีพื้นที่ไม่น้อยกว่า 5,000 ตร.ม. ตามแบบ อนุมัติ.กำหนด	-	3,000,000	-	-	-	ร้อยละครัวเรือนที่ใช้การคมนาคม	การคมนาคมสะดวก	กองช่าง
16	โครงการก่อสร้างรางระบายน้ำ คสล. บริเวณศาลา SML ถึงคลองบ้านสามแพรก หมู่ที่ 8	เพื่อลดและป้องกันภาวะการเกิดน้ำท่วมขัง	โดยมีขนาดยาว 53 ม. กว้าง 0.50 ม. ความลึก 0.50 ม. ตามแบบ อนุมัติ.กำหนด	-	140,000	-	-	-	ร้อยละของประชาชนที่เข้าศาลาเอนกประสงค์ SML	ประชาชนได้รับความสะดวกในการใช้สถานที่ดำเนินกิจกรรมต่างๆ	กองช่าง

ที่	โครงการ	วัตถุประสงค์	เป้าหมาย (ผลผลิตของโครงการ)	งบประมาณ					ตัวชี้วัด (KPI)	ผลที่คาดว่าจะ จะได้รับ	หน่วยงาน รับผิดชอบหลัก
				2561	2562	2563	2564	2565			
17	โครงการปรับปรุงซ่อมแซมถนนคอนกรีตเสริมเหล็ก หมู่ที่ 7บริเวณบ้านนายชูชาติ ถึงสะพาน คสล. คลองอีต้า	เพื่อให้การคมนาคมสะดวก	ขนาดกว้าง 5.00 ม.หนา 0.15 ม. ยาว 165 ม. หรือมีพื้นที่ไม่น้อยกว่า 825 ตร.ม. ตามแบบ อบต. กำหนด	-	482,000	-	-	-	ร้อยละครัวเรือนที่ใช้การคมนาคม	การคมนาคมสะดวก	กองช่าง
18	โครงการขยายไหล่ทางถนนสายคู่ขนานที่เชื่อมบ้านบางสามแพรง (ช่วงที่ 3)	เพื่อให้การคมนาคมสะดวก	โดยทำการลงหินปูนหนาเฉลี่ยไม่น้อยกว่า 0.50 เมตร และลงหินคลุกปรับผิวจราจรหนาเฉลี่ยไม่น้อยกว่า 0.15 ม. ระยะทาง 1,400 ม. ปรับปรุงขยายทางข้างละไม่น้อยกว่า 0.75 เมตร ตามแบบอบต.กำหนด	-	900,000	-	-	-	ร้อยละครัวเรือนที่ใช้การคมนาคม	การคมนาคมสะดวก	กองช่าง
19	โครงการก่อสร้างถนน คสล. หมู่ที่ 7 (ต่อจากเดิม)	เพื่อให้การคมนาคมสะดวก	โดยมีขนาดกว้าง 4 เมตร หนา 0.15 ม. ความยาว 140 ม. ตามแบบ อบต กำหนด	-	-	350,000	-	-	ร้อยละครัวเรือนที่ใช้การคมนาคม	การคมนาคมสะดวก	กองช่าง
20	โครงการปรับปรุงถนนลาดประทุนสาย หมู่ 8 เชื่อมหมู่ที่ 4 ตำบลบางตะบูนออก	เพื่อให้การคมนาคมสะดวก	ปรับปรุงถนน โดยมีความยาว 200 เมตร ตามแบบ อบต. กำหนด	-	100,000	100,000	-	-	ร้อยละครัวเรือนที่ใช้การคมนาคม	การคมนาคมสะดวก	กองช่าง
21	โครงการก่อสร้างถนนคอนกรีตเสริมเหล็ก หมู่ที่ 6	เพื่อให้การคมนาคมสะดวก	โดยมีความยาว 500 ม. กว้าง 4 ม. หนา 0.15 ม. หรือมีพื้นที่ไม่น้อยกว่า 2,000 ตร.ม. ตามแบบ อบต.กำหนด	-	-	1,200,000	-	-	ร้อยละครัวเรือนที่ใช้การคมนาคม	การคมนาคมสะดวก	กองช่าง

ที่	โครงการ	วัตถุประสงค์	เป้าหมาย (ผลผลิตของโครงการ)	งบประมาณ					ตัวชี้วัด (KPI)	ผลที่คาดว่าจะ จะได้รับ	หน่วยงาน รับผิดชอบหลัก
				2561	2562	2563	2564	2565			
22	โครงการปรับปรุงผิวจราจรแอสฟัลท์ติกคอนกรีต หมู่ที่ 8 (ซอย 1 และ ซอย 2) ตำบลวังตะบูน	เพื่อให้การคมนาคมสะดวก	ขอย 1 มีขนาดกว้าง 4.00 ม. ยาว 340 ม. หน้า 0.04 ม. ขอย 2 มีขนาดกว้าง 4.00 ม. ยาว 550 ม. หน้า 0.04 ม. รวมทั้งสองขอยมีปริมาณพื้นที่ก่อสร้างรวมแล้วไม่น้อยกว่า 3,560 ตร.ม.ตามแบบแปลนของ อบต.กำหนด	-	-	1,350,000	-	-	ร้อยละครัวเรือนที่ใช้การคมนาคม	การคมนาคมสะดวก	กองช่าง
23	โครงการก่อสร้างถนนคอนกรีตเสริมเหล็ก ช่วงพาดคอคอดสะพานคลองอีโมด หมู่ที่ 7	เพื่อให้การคมนาคมสะดวก	ก่อสร้างถนนคอนกรีตเสริมเหล็กช่วงพาดคอคอดสะพานอีโมด ทั้ง 2 ช่วง (APPROACH SLAB) ยาวข้างละ 10 ม. กว้าง 5 ม. รวมความยาวทั้งหมด 20 ม. หรือมีพื้นที่ไม่น้อยกว่า 100 ตร.ม.พร้อมราวกันตก	-	-	450,000	-	-	ร้อยละครัวเรือนที่ใช้การคมนาคม	การคมนาคมสะดวก	กองช่าง
24	โครงการก่อสร้างรางกันตลกระพอนบริเวณบ่อนายเถา หมู่ที่ 7	เพื่อให้การคมนาคมสะดวกและปลอดภัย	ก่อสร้างรางกันตลกระพอนสองด้าน ด้านละ 8 เมตร ตามแบบอบต.กำหนด	-	-	150,000	-	-	ร้อยละครัวเรือนที่ใช้การคมนาคม	การคมนาคมสะดวก	กองช่าง
25	โครงการก่อสร้างถนน คลส. หมู่ที่ 4 เริ่มจากบริเวณบ้านนางชวน	เพื่อให้การคมนาคมสะดวก	โดยมีระยะทาง 50 เมตร กว้าง 4 เมตร หน้า 0.15 เมตร ตามแบบ อบต.กำหนด	-	-	150,000	-	-	ร้อยละครัวเรือนที่ใช้การคมนาคม	การคมนาคมสะดวก	กองช่าง
26	โครงการลอกร่องระบายน้ำป้องกันน้ำท่วมบริเวณสำนักงานอบต. หมู่ที่ 7	เพื่อลดและป้องกันภาวะการท่วมขังของน้ำ	มีขนาดกว้าง 1 เมตร ความยาว 500 เมตร ความลึก 1 เมตร ตามแบบอบต.กำหนด	-	-	50,000	-	-	ร้อยละของประชาชนที่ติดต่อบริการหน่วยงาน	ประชาชนมีความสะดวกในการติดต่อประสานงานมากขึ้น	กองช่าง

ที่	โครงการ	วัตถุประสงค์	เป้าหมาย (ผลผลิตของโครงการ)	งบประมาณ					ตัวชี้วัด (KPI)	ผลที่คาดว่าจะ ได้รับ	หน่วยงาน รับผิดชอบหลัก
				2561	2562	2563	2564	2565			
27	โครงการก่อสร้างถนนคอนกรีตเสริมเหล็ก ช่วงพาดคอสะพานคลองรังนก หมู่ที่ 8	เพื่อให้การคมนาคมสะดวก	ก่อสร้างถนนคอนกรีตเสริมเหล็กช่วงพาดคอสะพานอีโมตทั้ง 2 ซ้าง(APPROACH SLAB) ยาวข้างละ 10 ม. กว้าง 5 ม. รวมความยาวทั้งหมด 20 ม. หรือมีพื้นที่ไม่น้อยกว่า100ตร.ม. พร้อมราวกันตก	-	-	450,000	-	-	ร้อยละครัวเรือนที่ใช้การคมนาคม	การคมนาคมสะดวก	กองช่าง
28	โครงการก่อสร้างรางระบายน้ำบริเวณหน้าบ้านนายสมพงษ์ ชาวบางบัวน หมู่ที่ 7	เพื่อลดและป้องกันภาวะการท่วมขังของน้ำ	โดยมีระยะทาง 44 ม. กว้าง 0.50 ม. ความลึกของรางระบายน้ำ 0.50 ม.	-	-	-	300,000	-	ร้อยละครัวเรือนที่ใช้การคมนาคม	การคมนาคมสะดวก	กองช่าง
29	โครงการขุดลอกคลองระบายน้ำข้างถนนเริ่มจากคลองบ้านหมู่ที่ 8	เพื่อให้การคมนาคมสะดวก	เริ่มจากคลองบ้าน โดยมีขนาดกว้าง 3 ม. ยาว 1,000 ม. และลึก 1 ม.	-	-	-	150,000	-	ร้อยละครัวเรือนที่ใช้การคมนาคม	การคมนาคมสะดวก	กองช่าง
30	โครงการก่อสร้างลานกีฬา หมู่ที่ 7 ซ้ำสำนักงาน อบต.บางตะบูน	เพื่อส่งเสริมการออกกำลังกายให้เป็นประโยชน์	ก่อสร้างลานกีฬา โดยมีขนาดกว้าง 25 เมตร ยาว 45 เมตร หน้า 0.15 เมตร ตามแบบ อบต.กำหนด	-	-	-	600,000	-	ร้อยละของเยาวชนที่ใช้ลานกีฬา	เยาวชนใช้เวลาว่างให้เกิดประโยชน์	กองช่าง
31	โครงการขยายไหล่ทางเริ่มจากสามแยกถนนคอนกรีต ทางไปสะพานคิ่งตำหนัก ถึงบ้านนางชวน เขียนชัยเจริญ	เพื่อให้การคมนาคมสะดวก	โดยมีระยะทาง 450 ม. กว้างข้างละ 0.50 ม. (จำนวน 2 ซ้าง) ลึก 0.50 ม. หรือตามแบบ อบต.กำหนด	-	-	-	270,000	-	ร้อยละครัวเรือนที่ใช้การคมนาคม	การคมนาคมสะดวก	กองช่าง

ที่	โครงการ	วัตถุประสงค์	เป้าหมาย (ผลลัพธ์ของโครงการ)	งบประมาณ					ตัวชี้วัด (KPI)	ผลที่คาดว่าจะได้รับ	หน่วยงาน รับผิดชอบหลัก
				2561	2562	2563	2564	2565			
32	โครงการก่อสร้างถนนคอนกรีตเสริมเหล็ก ช่วงพาดคอสะพานแสมชาย หมู่ที่ 4 บางตะบูนออก	เพื่อให้การคมนาคมสะดวก	ก่อสร้างถนนคอนกรีตเสริมเหล็กช่วงพาดคอสะพานแสมชาย ทั้ง 2 ช่วง (APPROACH SLAB) ยาวข้างละ 10 ม. กว้าง 5 ม. รวมความยาวทั้งหมด 20 ม. หรือมีพื้นที่ไม่น้อยกว่า 100 ตร.ม. พร้อมราวกันตก	-	-	-	450,000	-	ร้อยละความเร็วเรื้อนที่ใช้การคมนาคม	การคมนาคมสะดวก	กองช่าง
33	โครงการก่อสร้างถนนคอนกรีต หมู่ที่ 8 เชื่อม หมู่ที่ 4 ต.บางตะบูนออก (สายชลประทาน)	เพื่อให้การคมนาคมสะดวก	โดยมีความยาว 500 ม. กว้าง 4 ม. ทน 0.15 ม. หรือมีพื้นที่ไม่น้อยกว่า 2,000 ตร.ม. ตามแบบ อบต.กำหนด	-	-	-	-	1,200,000	ร้อยละความเร็วเรื้อนที่ใช้การคมนาคม	การคมนาคมสะดวก	กองช่าง
34	โครงการปรับปรุงซ่อมแซมลานกีฬาอนุสาวรีย์ หมู่ที่ 8 (บริเวณหน้าโรงเรียนบ้านสามแพรก) ตำบลบางตะบูน	เพื่ออำนวยความสะดวกและลดการเกิดอันตรายในขณะใช้ลานกีฬา	โดยมีขนาดกว้าง 41.00 ม. ยาว 47.00 ม. ทน 0.08 ม. ปริมาณพื้นที่ใช้สอยรวมกันไม่น้อยกว่า 1,927 ตร.ม. ตามแบบแปลน อบต.กำหนด	-	-	-	-	800,000	ร้อยละของประชาชน/เยาวชนที่ใช้ลานกีฬา	มีความปลอดภัยในการใช้ลานกีฬา	กองช่าง
35	โครงการก่อสร้างถนนคันดินผิวจราจรหินผุ หมู่ที่ 6 บ้านคลองไทรหลัก หมู่ที่ 6	เพื่อให้การคมนาคมสะดวก	โดยมีขนาดกว้าง 5 ม. ยาว 400 ม. สูง 0.80 ม. ตามแบบ อบต.กำหนด	-	-	-	-	1,000,000	ร้อยละความเร็วเรื้อนที่ใช้การคมนาคม	การคมนาคมสะดวก	กองช่าง
36	โครงการก่อสร้างคอสะพานสะพานบางกะบัว หมู่ที่ 6	เพื่อให้การคมนาคมสะดวกและปลอดภัย	ก่อสร้างคอสะพาน สะพานข้ามบางกะบัว หมู่ที่ 6 ทั้งสองข้าง	-	-	-	-	1,000,000	ร้อยละความเร็วเรื้อนที่ใช้การคมนาคม	การคมนาคมสะดวก	กองช่าง

ที่	โครงการ	วัตถุประสงค์	เป้าหมาย (ผลผลิตของโครงการ)	งบประมาณ					ตัวชี้วัด (KPI)	ผลที่คาดว่าจะ จะได้รับ	หน่วยงาน รับผิดชอบหลัก
				2561	2562	2563	2564	2565			
37	โครงการบำรุงรักษาหรือซ่อมแซมโป๊ะ ทำเทียบเรือ สะพาน ทางเดินเท้า ศาลา ฯลฯ พื้นที่อยต.บางตะบูน	เพื่อบำรุงรักษาหรือซ่อมแซมโป๊ะ ทำเทียบเรือ สะพาน ทางเดินเท้า ศาลา ฯลฯ	บำรุงรักษาหรือซ่อมแซมโป๊ะ ทำเทียบเรือ สะพาน ทางเดินเท้า ศาลา ฯลฯ ในพื้นที่ที่ชำรุดเสียหาย	400,000	400,000	500,000	500,000	500,000	ร้อยละครัวเรือนที่ใช้การคมนาคม	การคมนาคมสะดวก	กองช่าง
38	โครงการบำรุงรักษาหรือซ่อมแซมถนนในเขตพื้นที่ อยต.	เพื่อให้การคมนาคมสะดวก	บำรุงรักษาหรือซ่อมแซมถนนที่ชำรุดเสียหายในพื้นที่ อยต.บางตะบูน ทั้ง 4 หมู่	500,000	500,000	500,000	500,000	500,000	ร้อยละครัวเรือนที่ใช้การคมนาคม	การคมนาคมสะดวก	กองช่าง

ก. ยุทธศาสตร์จังหวัดที่ 2 เมื่อนำอยู่ประชาชนมีคุณภาพชีวิตที่ดี

ข. ยุทธศาสตร์การพัฒนาขององค์กรปกครองส่วนท้องถิ่นในเขตจังหวัดที่ 1 ยุทธศาสตร์...การพัฒนาโครงสร้างพื้นฐาน...

2. ยุทธศาสตร์ การพัฒนาการขยายเขตไฟฟ้าพร้อมติดตั้งไฟฟ้าสาธารณะ

1.1 แผนงาน เศรษฐกิจชุมชน

ที่	โครงการ	วัตถุประสงค์	เป้าหมาย (ผลผลิตของโครงการ)	งบประมาณ					ตัวชี้วัด (KPI)	ผลที่คาดว่าจะได้รับ	หน่วยงาน รับผิดชอบหลัก
				2561	2562	2563	2564	2565			
1	โครงการติดตั้งเสาไฟฟ้าพร้อม ตัวโคมแสงสว่างในพื้นที่ อบต. บางตะบูน	เพื่อเพิ่มแสงสว่างและลดการ เกิดอุบัติเหตุ	ติดตั้งเสาไฟฟ้าพร้อมตัวโคม แสงสว่าง โดยมีรายละเอียดดังนี้ 1.ติดตั้งเสาไฟฟ้าพร้อมตัวโคม แสงสว่างบริเวณสะพานข้าม คลองสามแพรก หมู่ที่ 8 โดย ติดตั้ง จำนวน 6 จุด 2.ติดตั้งเสาไฟฟ้าพร้อมตัวโคม แสงสว่างบริเวณสะพานข้าม คลองรังนก หมู่ที่ 8 จำนวน4จุด 3.ติดตั้งเสาไฟฟ้าพร้อมตัวโคม แสงสว่างบริเวณสะพานข้าม คลองอีโหมด หมู่ที่ 7 จำนวน4จุด	490,000	-	-	-	-	ร้อยละครัวเรือน ที่ใช้การคมนาคม	การคมนาคมสะดวก	กองช่าง
2	โครงการติดตั้งโคมไฟฟ้าสาธารณะ แบบกิ่งเดี่ยวชนิดสูง 9 เมตร จากบ้านนางหนู กุดทอง ถึงคลอง แสงชัย หมู่ที่ ต.บางตะบูนออก	เพื่อเพิ่มแสงสว่างและลดการเกิด อุบัติเหตุ	ติดตั้งเสาพร้อมโคมไฟฟ้าสาธารณะ แบบกิ่งเดี่ยวชนิดสูง 9 เมตร จำนวน 10 ต้น	-	490,000	-	-	-	ร้อยละครัวเรือน ที่ใช้การคมนาคม	การคมนาคมสะดวก ปลอดภัย	กองช่าง
3	โครงการขยายเขตไฟฟ้าทาง สาธารณะ เริ่มจากบ้าน นางบุญชวน หมู่ที่ 7	เพิ่มแสงสว่างและ ลดการเกิดอุบัติเหตุ	ติดตั้งไฟฟ้าทางสาธารณะ ตามงบประมาณที่กำหนด	-	-	500,000	-	-	ร้อยละครัวเรือน ที่ใช้การคมนาคม	การคมนาคมสะดวก	กองช่าง

ที่	โครงการ	วัตถุประสงค์	เป้าหมาย (ผลผลิตของโครงการ)	งบประมาณ					ตัวชี้วัด (KPI)	ผลที่คาดว่าจะ จะได้รับ	หน่วยงาน รับผิดชอบหลัก
				2561	2562	2563	2564	2565			
4	โครงการขยายเขตไฟฟ้าทาง สาธารณะ เริ่มจากบ่อนายณรงค์ หมู่ที่ 7 ถึงบ้านนายเพิ่ม	เพิ่มแสงสว่างและ ลดการเกิดอุบัติเหตุ	ติดตั้งไฟฟ้าสาธารณะ โดยมี ระยะทาง 1,400 เมตร	-	-	-	700,000	-	ร้อยละครัวเรือน ที่ใช้การคมนาคม	การคมนาคมสะดวก	กองช่าง
5	โครงการขยายเขตไฟฟ้าทาง สาธารณะ เริ่มจากบ่อนายณรงค์ หมู่ที่ 7 ถึงบ้านนางวิง บุญทรัพย์ หมู่ที่ 6	เพิ่มแสงสว่างและ ลดการเกิดอุบัติเหตุ	ติดตั้งไฟฟ้าสาธารณะ โดยมี ระยะทาง 1,500 เมตร	-	-	-	800,000	-	ร้อยละครัวเรือน ที่ใช้การคมนาคม	การคมนาคมสะดวก	กองช่าง
6	โครงการติดตั้งไฟฟ้าสาธารณะ บริเวณสะพานคลองแสมชาย หมู่ที่ 4 บางตะบูนออก	เพิ่มแสงสว่างและ ลดการเกิดอุบัติเหตุ	ติดตั้งไฟฟ้าสาธารณะ จำนวน 4 ต้น	-	-	-	80,000	-	ร้อยละครัวเรือน ที่ใช้การคมนาคม	การคมนาคมสะดวก	กองช่าง
7	โครงการซ่อมแซมไฟฟ้าสาธารณะ ที่เสียหายในเขตพื้นที่	เพื่อลดอุบัติเหตุและ ภัยอันตรายที่อาจเกิดขึ้น ต่อประชาชน	ซ่อมแซมไฟฟ้าสาธารณะที่ เสียหายทุกจุดในทุกหมู่บ้าน ในเขตพื้นที่ อบต.บางตะบูน	200,000	200,000	200,000	200,000	200,000	ร้อยละครัวเรือน ที่ใช้การคมนาคม	การคมนาคมสะดวก	กองช่าง

1. ยุทธศาสตร์ การพัฒนาด้านโครงสร้างพื้นฐาน

แบบ ผ.0:

1.3 แผนงานการพัฒนาด้านการจัดทำผังเมืองรวมและผังเมืองเฉพาะ

ที่	โครงการ	วัตถุประสงค์	เป้าหมาย (ผลผลิตของโครงการ)	งบประมาณ					ตัวชี้วัด (KPI)	ผลที่คาดว่าจะได้รับ	หน่วยงาน รับผิดชอบหลัก
				2561	2562	2563	2564	2565			
1	การจัดทำผังเมือง ตำบลบางตะบูน	เพื่อจัดทำผังเมืองรวม ตำบลบางตะบูน	พื้นที่ในเขตตำบลบางตะบูน ได้รับการจัดระเบียบการจัด ผังเมืองอย่างเหมาะสม	50,000	50,000	50,000	50,000	50,000		เพิ่มศักยภาพของผัง เมืองให้สวยงาม	กองช่าง

1. ยุทธศาสตร์ การพัฒนาด้านโครงสร้างพื้นฐาน

1.4 แผนงานการพัฒนาด้านระบบจราจร

ที่	โครงการ	วัตถุประสงค์	เป้าหมาย (ผลผลิตของโครงการ)	งบประมาณ					ตัวชี้วัด (KPI)	ผลที่คาดว่าจะได้รับ	หน่วยงาน รับผิดชอบหลัก
				2561	2562	2563	2564	2565			
1	ติดตั้งป้ายบอกทางจราจร บอกเขตพื้นที่ บอกสถานที่ต่างๆ และสิ่งป้องกันการเกิดอุบัติเหตุ ในเขตพื้นที่	เพื่อให้การสัญจรของประชาชน มีความปลอดภัยและเพื่อ ประชาสัมพันธ์สถานที่ต่างๆ ในเขตพื้นที่	ป้ายบอกทางจราจร บอกเขต บอกสถานที่ และสิ่งป้องกัน อุบัติเหตุ เช่น การ์ดเลนถนน กระบอกกติกามัคคี หรือการตี เส้นจราจร ในเขตพื้นที่อบต. บางตะบูน ทั้ง 4 หมู่บ้าน	50,000	50,000	50,000	50,000	50,000		ผู้เดินทางสัญจรไปมา ได้รับความสะดวก ทราบถึงสถานที่ตั้ง	กองช่าง

- ก. ยุทธศาสตร์จังหวัดที่ 2 เมืองน่าอยู่ประชาชนมีคุณภาพชีวิตที่ดี
 ข. ยุทธศาสตร์การพัฒนาขององค์กรปกครองส่วนท้องถิ่นในเขตจังหวัดที่ 2 ยุทธศาสตร์ด้านการส่งเสริมและพัฒนาคุณภาพชีวิต
 2. ยุทธศาสตร์ การพัฒนาและส่งเสริมอาชีพให้กับประชาชนมีรายได้เพิ่มขึ้น
 1 แผนงานสร้างความเข้มแข็งของชุมชน

ที่	โครงการ	วัตถุประสงค์	เป้าหมาย (ผลผลิตของโครงการ)	งบประมาณ					ตัวชี้วัด (KPI)	ผลที่คาดว่าจะ จะได้รับ	หน่วยงาน รับผิดชอบหลัก
				2561	2562	2563	2564	2565			
1	โครงการส่งเสริมอาชีพในเขตพื้นที่ที่อบต.	ส่งเสริมอาชีพให้กับประชาชนเพื่อให้ได้รับการพัฒนาที่ดีขึ้นและสามารถสร้างรายได้ให้แก่ครัวเรือน	ประชาชนในพื้นที่ที่มีอาชีพสามารถสร้างรายได้และลดรายจ่ายในครัวเรือน	20,000	20,000	20,000	20,000	20,000	ร้อยละของประชาชนที่ได้รับ การส่งเสริมอาชีพ	กลุ่มสตรีมีผลิตภัณฑ์ กลุ่มที่สามารถสร้าง รายได้ให้สูงขึ้นได้	สำนักปลัด
2	โครงการตามหลักปรัชญาเศรษฐกิจพอเพียง	รณรงค์ให้ประชาชนรู้จักการใช้จ่ายอย่างพอเพียง	จัดกิจกรรมต่างๆ และรณรงค์ให้ประชาชนรู้จักใช้ชีวิตตามหลักเศรษฐกิจพอเพียง	10,000	10,000	10,000	10,000	10,000	ร้อยละของประชาชนที่เข้าร่วมโครงการ	ประชาชนรู้จักการดำเนินชีวิตอย่างพอเพียง	สำนักปลัด
3	อุดหนุนโครงการทบทวนผู้ประสบพลั้งแผ่นดิน	เพื่อสนับสนุนการปฏิบัติงานของผู้ประสบพลั้งแผ่นดิน	อุดหนุนงบประมาณให้แก่ ที่ทำการปกครองอำเภอ บ้านแหลม	20,000	20,000	20,000	20,000	20,000	อุดหนุนงบประมาณ	ผู้ประสบพลั้งแผ่นดิน มีศักยภาพในการปฏิบัติงาน	สำนักปลัด
4	อุดหนุนโครงการจัดระเบียบสังคมแบบบูรณาการ	เพื่อควบคุมพื้นที่เสี่ยงและสร้างความปลอดภัยในชีวิตและทรัพย์สิน	อุดหนุนงบประมาณให้แก่ ที่ทำการปกครองอำเภอ บ้านแหลม	10,000	10,000	10,000	10,000	10,000	อุดหนุนงบประมาณ	อำเภอบ้านแหลมเข้มแข็ง	สำนักปลัด
5	อุดหนุนกิจกรรมวันต่อต้านยาเสพติด	เพื่อสร้างจิตสำนึกและสร้างกระแสนโยบายยาเสพติด	อุดหนุนงบประมาณให้แก่ ที่ทำการปกครองอำเภอ บ้านแหลม	8,000	8,000	8,000	8,000	8,000	อุดหนุนงบประมาณ	ยาเสพติดในพื้นที่ลดน้อยลง	สำนักปลัด

- ก. ยุทธศาสตร์จังหวัดที่ 2 เมื่อนำอยู่ประชาชนมีคุณภาพชีวิตที่ดี
 ข. ยุทธศาสตร์การพัฒนาขององค์กรปกครองส่วนท้องถิ่นในเขตจังหวัดที่ 2 ยุทธศาสตร์ด้านการส่งเสริมและพัฒนาคุณภาพชีวิต
 2. ยุทธศาสตร์ การพัฒนาด้านการศึกษาทั้งในระบบและนอกระบบ
 1 แผนงานการศึกษา

ที่	โครงการ	วัตถุประสงค์	เป้าหมาย (ผลผลิตของโครงการ)	งบประมาณ					ตัวชี้วัด (KPI)	ผลที่คาดว่าจะได้รับ	หน่วยงาน รับผิดชอบหลัก
				2561	2562	2563	2564	2565			
1	โครงการอาหารเสริม (นม) โรงเรียน	เพื่อให้เด็กนักเรียนมีสุขภาพร่างกายเพื่อให้เด็กนักเรียนมีสุขภาพร่างกายแข็งแรง	จัดซื้ออาหารเสริม (นม) ให้แก่นักเรียนในโรงเรียน บ้านสามแพรก	200,000	200,000	200,000	200,000	200,000	ร้อยละของเด็กนักเรียน	ให้นักเรียนมีสุขภาพร่างกายที่แข็งแรงเติบโตมีสุขภาพสมบูรณ์	สำนักปลัด
2	โครงการจัดกิจกรรมวันเด็ก	เพื่อให้เด็กได้รับการพัฒนาด้านคุณภาพชีวิตส่งเสริมให้เด็กเป็นเยาวชนที่ดีในวันหน้า	จัดกิจกรรมวันเด็กประจำปี โดยจัดกิจกรรมต่างๆ เช่น การแสดงบนเวทีของเด็ก การจับของขวัญ เล่นเกมส์	30,000	30,000	30,000	30,000	30,000	ร้อยละของเด็กที่เข้าร่วมกิจกรรม	เด็กได้รับการพัฒนาด้านคุณภาพชีวิตส่งเสริมให้เป็นเยาวชนที่ดีของชาติต่อไป	สำนักปลัด
3	โครงการส่งเสริมและพัฒนาศักยภาพการเรียนรู้ให้กับเด็กและเยาวชนในระดับ	เพื่อสนับสนุนเด็กและเยาวชนมีโอกาสรเรียนรู้และพัฒนาศักยภาพ	เด็กและเยาวชนในพื้นที่ อบต.บางตะบูน มีโอกาสเรียนรู้และพัฒนาศักยภาพให้ดีขึ้น	30,000	30,000	30,000	30,000	30,000	ร้อยละของเด็กและเยาวชนที่เข้าร่วมโครงการ	เด็กและเยาวชนได้รับการพัฒนาศักยภาพมากขึ้น	สำนักปลัด
4	โครงการอุดหนุนอาหารกลางวัน	เพื่อให้เด็กนักเรียนทุกคนได้รับประทานอาหารที่ถูกต้องตามหลักโภชนาการ	เด็กนักเรียนได้รับประทานอาหารกลางวันทุกคน	170,000	170,000	170,000	170,000	170,000	นักเรียนได้รับอาหารที่ถูกหลักโภชนาการสมวัย	เด็กนักเรียนมีโภชนาการ	สำนักปลัด

ก. ยุทธศาสตร์จังหวัดที่ 2 เมื่อนำอยู่ประชาชนมีคุณภาพชีวิตที่ดี

แบบ ผ.0:

ข. ยุทธศาสตร์การพัฒนาขององค์กรปกครองส่วนท้องถิ่นในเขตจังหวัดที่ 2 ยุทธศาสตร์ด้านการส่งเสริมและพัฒนาคุณภาพชีวิต

2. ยุทธศาสตร์ การส่งเสริมสุขภาพอนามัย และโรคติดต่อ (เช่นโรคเอดส์ วัณโรค โรคใช้เลือดออก ฯลฯ)

1 แผนงานสาธารณสุข

ที่	โครงการ	วัตถุประสงค์	เป้าหมาย (ผลผลิตของโครงการ)	งบประมาณ					ตัวชี้วัด (KPI)	ผลที่คาดว่าจะได้รับ	หน่วยงาน รับผิดชอบหลัก
				2561	2562	2563	2564	2565			
1	โครงการป้องกันและแก้ไขปัญหาโรคเอดส์	เพื่อป้องกันและควบคุมโรคติดต่อในเขตพื้นที่ อบต.โรคเอดส์	อบรมให้ความรู้ในการป้องกันโรคเอดส์,จัดกิจกรรมเผยแพร่รณรงค์ป้องกัน	5,000	5,000	5,000	5,000	5,000	จำนวนของผู้ติดเชื้อน้อยลง	ประชาชนในเขตพื้นที่ อบต.ปลอดภัยจากโรคเอดส์ปลอดภัยจากโรคเอดส์	กองสวัสดิการ
2	โครงการป้องกันและควบคุมโรคติดต่ออุบัติใหม่	เพื่อป้องกันและควบคุมโรคติดต่อในเขตพื้นที่ อบต.	อบรมให้ความรู้เรื่องการป้องกันโรคติดต่อต่างๆ เช่น วัณโรค ,ไข้เลือดออกและโรคติดต่ออุบัติใหม่ พร้อมจัดกิจกรรมต่างๆที่เกี่ยวข้อง	10,000	10,000	10,000	10,000	10,000	จำนวนของผู้ป่วยลดลง	ประชาชนในเขต อบต.ปลอดภัยจากโรคติดต่อ	กองสวัสดิการ
3	โครงการป้องกันโรคพิษสุนัขบ้า	เพื่อควบคุมและป้องกันโรคพิษสุนัขบ้า ให้หมดไป	จัดกิจกรรมให้ความรู้เกี่ยวกับการป้องกันโรคพิษสุนัขบ้า ,ฉีดวัคซีนป้องกันและคุมกำเนิดให้แก่สุนัขในพื้นที่ อบต.	7,500	7,500	7,500	7,500	7,500	จำนวนสุนัขที่ติดเชื้อลดลง/ไม่มี	ประชาชนในเขตอบต.ปลอดภัยจากโรคพิษสุนัขบ้า	กองสวัสดิการ
4	โครงการป้องกันและควบคุมโรคใช้เลือดออก	เพื่อป้องกันและควบคุมโรคใช้เลือดออกให้หมดไป	ฉีดพ่นหมอกควันและหยอดทรายอะเบท กำจัดน้ำสุก-ยุงลาย	20,000	20,000	20,000	20,000	20,000	จำนวนผู้ป่วยน้อย/ไม่มี	ประชาชนในเขต อบต.ปลอดภัยจากโรคใช้เลือดออก	กองสวัสดิการ
5	โครงการเสริมสร้างสุขภาพในตำบล	ประชาชนในพื้นที่ที่มีสุขภาพร่างกายที่สมบูรณ์ แข็งแรง	จัดทำโครงการเพื่อเสริมสร้างสุขภาพที่ดีให้แก่ประชาชนในพื้นที่	10,000	10,000	10,000	10,000	10,000	ร้อยละของประชาชนที่มีสุขภาพแข็งแรง	ประชาชนในพื้นที่มีอายุยืนยาวสุขภาพร่างกายแข็งแรง	กองสวัสดิการ

ที่	โครงการ	วัตถุประสงค์	เป้าหมาย (ผลผลิตของโครงการ)	งบประมาณ					ตัวชี้วัด (KPI)	ผลที่คาดว่าจะได้รับ	หน่วยงาน รับผิดชอบหลัก
				2561	2562	2563	2564	2565			
6	เพิ่มประสิทธิภาพและพัฒนาศักยภาพของ อสม.	เพื่อพัฒนาศักยภาพในการทำงานของ อสม.	จัดฝึกอบรมให้ความรู้แก่ อสม. และจัดการศึกษาดูงานรวมทั้งสนับสนุนกิจกรรมต่างของอสม.	30,000	30,000	30,000	30,000	30,000	กลุ่ม อสม.มีประสิทธิภาพมากขึ้น	อสม.มีประสิทธิภาพในการปฏิบัติงานด้านงานการสาธารณสุข	กองสวัสดิการ
7	อุดหนุนโครงการตามแนวพระราชดำริด้านสาธารณสุข	เพื่ออุดหนุนกิจกรรมของหมู่บ้าน/ชุมชน ในพื้นที่ทั้ง 4 หมู่บ้าน	อุดหนุนงบประมาณให้แก่หมู่บ้าน/ชุมชน จำนวนหมู่บ้านละ 20,000 บาท เพื่อจัดทำโครงการพระราชดำริด้านสาธารณสุขอย่างน้อยหมู่บ้านละ 3 โครงการ	80,000	80,000	80,000	80,000	80,000	ประชาชนในพื้นที่จำนวน 4 หมู่บ้าน	ประชาชนมีสุขภาพที่แข็งแรงสมบูรณ์	กองสวัสดิการ

ก. ยุทธศาสตร์จังหวัดที่ 2 เมื่อนำอยู่ประชาชนมีคุณภาพชีวิตที่ดี

ข. ยุทธศาสตร์การพัฒนาขององค์กรปกครองส่วนท้องถิ่นในเขตจังหวัดที่ 2 ยุทธศาสตร์ด้านการส่งเสริมและพัฒนาคุณภาพชีวิต

2. ยุทธศาสตร์ การป้องกันและแก้ไขปัญหาเสถียร

1 แผนงานสร้างความเข้มแข็งของชุมชน

ที่	โครงการ	วัตถุประสงค์	เป้าหมาย (ผลผลิตของโครงการ)	งบประมาณ					ตัวชี้วัด (KPI)	ผลที่คาดว่าจะได้รับ	หน่วยงาน รับผิดชอบหลัก
				2561	2562	2563	2564	2565			
1	โครงการรณรงค์และป้องกัน แก้ไขปัญหาเสถียร	เพื่อป้องกันและแก้ไขปัญหาเสถียร	จัดโครงการ หอมเมื่อนใจ ปลอดภัยยาเสถียรเพื่อให้ พื้นที่เป็นเขตปลอดยาเสถียร	30,000	30,000	30,000	30,000	30,000	ร้อยละของผู้ ติดยาเสถียรที่มี น้อยลง/ไม่มี	สามารถป้องกันและ แก้ไขปัญหายาเสถียร ในพื้นที่ได้	สำนักงาน สำนักปลัด (สภ.บางตะบูน)
2	โครงการกิจกรรมวันต่อต้าน ยาเสถียร	เพื่อเสริมสร้างจิตสำนึกและ สร้างกระแสต่อต้านยาเสถียร	ออกทุนงบประมาณให้แก่ ที่ทำการปกครองบ้านแหลม	8,000	8,000	8,000	8,000	8,000	ร้อยละของผู้ ติดยาเสถียรที่มี น้อยลง/ไม่มี	ยาเสถียรในพื้นที่มี ปริมาณที่ลดลง	สำนักปลัด
3	โครงการอบรมเสริมสร้างความเข้ม แข็งระดับหมู่บ้าน ตำบล เพื่อป้องกัน และแก้ไขปัญหาเสถียร	เพื่อฝึกอบรมชุดตำบลเข้มแข็ง ให้ปฏิบัติหน้าที่ได้อย่างมี ประสิทธิภาพ	จัดฝึกอบรมเจ้าหน้าที่ฝ่ายปก- ครอง กำนัน ผู้ใหญ่บ้าน ผู้ช่วย ผู้ใหญ่บ้าน สท. สอ.บต อาสา- สมัครต่างๆ จำนวน 10 ตำบล	13,000	13,000	13,000	13,000	13,000	ร้อยละของผู้ ติดยาเสถียรที่มี น้อยลง/ไม่มี	ยาเสถียรในพื้นที่มี ปริมาณที่ลดลง	สำนักปลัด
4	โครงการจัดระเบียบสังคมแบบบูรณา การ ศูนย์ปฏิบัติการป้องกันและ ปราบปรามยาเสถียร อำเภอบ้าน- แหลม	เพื่อเฝ้าระวังไม่ให้มียาเสถียร แพร่ระบาดในพื้นที่	จัดเจ้าหน้าที่ชุดปฏิบัติการระดับ อำเภอร่วมกับกำนัน ผู้ใหญ่บ้าน แต่ละตำบล ออกปฏิบัติภารกิจ ตรวจตราการจัดระเบียบสังคม ตรวจตราสถานบริการร้านเกมส์ อินเตอร์เน็ต ตั้งจุดตรวจจุด- สกัด ในพื้นที่เสี่ยง	6,000	6,000	6,000	6,000	6,000	ร้อยละของผู้ ติดยาเสถียรที่มี น้อยลง/ไม่มี	ยาเสถียรในพื้นที่มี ปริมาณที่ลดลง	สำนักปลัด
5	โครงการศูนย์ปฏิบัติการร่วมในการ ช่วยเหลือประชาชนขององค์กร ปกครองส่วนท้องถิ่น	เพื่อประสานงานการช่วยเหลือ ประชาชน	ประสาน ติดตาม กำกับดูแล การปฏิบัติงาน การบริหารราชการ- การส่วนท้องถิ่นให้มีประสิทธิ- ภาพ	-	-	18,000	18,000	18,000	ร้อยละของการ ประสานงาน	ศูนย์ปฏิบัติการมีประสิทธิ ภาพ การจัดการต่างๆ การปฏิบัติงานท้องถิ่น มีประสิทธิภาพ	สำนักปลัด

- ก. ยุทธศาสตร์จังหวัดที่ 2 เมืองน่าอยู่ประชาชนมีคุณภาพชีวิตที่ดี
- ข. ยุทธศาสตร์การพัฒนาขององค์กรปกครองส่วนท้องถิ่นในเขตจังหวัดที่ 2 ยุทธศาสตร์ด้านการส่งเสริมและพัฒนาคุณภาพชีวิต
- 2. ยุทธศาสตร์ การส่งเสริมกีฬาและนันทนาการทุกระดับ
- 1 แผนงานการสานว้ฒนธรรมและนันทนาการ

ที่	โครงการ	วัตถุประสงค์	เป้าหมาย (ผลผลิตของโครงการ)	งบประมาณ					ตัวชี้วัด (KPI)	ผลที่คาดว่าจะได้รับ	หน่วยงาน รับผิดชอบหลัก
				2561	2562	2563	2564	2565			
1	จัดซื้ออุปกรณ์กีฬาและอุปกรณ์การออกกำลังกาย	ส่งเสริมให้เด็กสร้างเสริม นันทนาการและเกิดความ เพลิดเพลินสนุกสนาน	จัดซื้ออุปกรณ์ประเภทต่างๆ ให้แต่ละหมู่บ้านและสนับสนุน ให้เยาวชนใช้เวลาว่างให้เกิด ประโยชน์	20,000	20,000	20,000	20,000	20,000	ประชาชนในพื้นที่ มีสุขภาพแข็งแรง	ประชาชนมีอุปกรณ์ใน การออกกำลังกายและ เล่นกีฬา	สำนักปลัด
2	สนับสนุนกิจกรรมกีฬาและ นันทนาการต่างๆในพื้นที่	ส่งเสริมกีฬาและนันทนาการ ทุกระดับ	รวมหรือจัดกิจกรรมกีฬาหรือ กิจกรรมนันทนาการต่างๆ ในพื้นที่	15,000	15,000	15,000	15,000	15,000	ประชาชน/พนักงาน มีสัมพันธ์ที่ดี รู้รัก สามัคคี	ประชาชน/พนักงานส่วน ตำบล เกิดความสามัคคี	สำนักปลัด

ก. ยุทธศาสตร์จังหวัดที่ 2 เมื่อนำอยู่ประชาชนมีคุณภาพชีวิตที่ดี

แบบ ผ.01

ข. ยุทธศาสตร์การพัฒนาขององค์กรปกครองส่วนท้องถิ่นในเขตจังหวัดที่ 2 ยุทธศาสตร์ด้านการส่งเสริมและพัฒนาคุณภาพชีวิต

2. ยุทธศาสตร์ การส่งเสริมสวัสดิการสังคม

1 แผนงานงบกลาง

ที่	โครงการ	วัตถุประสงค์	เป้าหมาย (ผลผลิตของโครงการ)	งบประมาณ					ตัวชี้วัด (KPI)	ผลที่คาดว่าจะ จะได้รับ	หน่วยงาน รับผิดชอบหลัก
				2561	2562	2563	2564	2565			
1	สงเคราะห์เบี้ยยังชีพผู้สูงอายุ	เพื่อพัฒนาคุณภาพชีวิตและ ความเป็นอยู่ของผู้สูงอายุ ให้ดีขึ้น	สงเคราะห์เบี้ยยังชีพผู้สูงอายุ ในพื้นที่	2,500,000	2,500,000	2,500,000	2,500,000	2,565,000	ผู้สูงอายุมีคุณภาพ ชีวิตที่ดีขึ้น	ผู้สูงอายุมีคุณภาพชีวิต และความเป็นอย่างที่ ดีขึ้น	สำนักปลัด
2	สงเคราะห์เบี้ยยังชีพผู้พิการ	เพื่อพัฒนาคุณภาพชีวิตและ ความเป็นอยู่ของผู้พิการ ให้ดีขึ้น	สงเคราะห์เบี้ยยังชีพผู้พิการ ในพื้นที่	500,000	500,000	500,000	500,000	500,000	ผู้พิการมีคุณภาพ ชีวิตที่ดีขึ้น	ผู้พิการมีคุณภาพชีวิต และความเป็นอย่างที่ ดีขึ้น	สำนักปลัด
3	สงเคราะห์เบี้ยยังชีพผู้ป่วยเอดส์	เพื่อพัฒนาคุณภาพชีวิตและ ความเป็นอยู่ของผู้ป่วยเอดส์ ให้ดีขึ้น	สงเคราะห์เบี้ยยังชีพผู้ป่วย เอดส์ในพื้นที่	42,000	42,000	42,000	42,000	42,000	ผู้ป่วยเอดส์มี คุณภาพชีวิตที่ ดีขึ้น	ผู้ป่วยเอดส์มีคุณภาพ ชีวิตและความเป็นอย่าง ที่ดีขึ้น	สำนักปลัด
4	โครงการส่งเสริมหลักประกัน สุขภาพและพัฒนากองทุน สวัสดิการชุมชน	เพื่อส่งเสริมคุณภาพชีวิต ประชาชนระดับท้องถิ่น ในเขต พื้นที่ อบต.	พัฒนาและส่งเสริมคุณภาพ ชีวิตในด้านสุขภาพให้แก่ ประชาชนในพื้นที่	50,000	50,000	50,000	50,000	50,000	ประชาชนในพื้นที่ มีสุขภาพและ คุณภาพชีวิตดีขึ้น	ประชาชนในพื้นที่มี หลักประกันสุขภาพ ที่ดี	สำนักปลัด

- ก. ยุทธศาสตร์จังหวัดที่ 2 เมืองน่าอยู่ประชาชนมีคุณภาพชีวิตที่ดี
- ข. ยุทธศาสตร์การพัฒนาขององค์กรปกครองส่วนท้องถิ่นในเขตจังหวัดที่ 2 ยุทธศาสตร์ด้านการส่งเสริมและพัฒนาคุณภาพชีวิต
- 2. ยุทธศาสตร์ การส่งเสริมสวัสดิการสังคม
- 2 แผนงานสร้างความเข้มแข็งของชุมชน

ที่	โครงการ	วัตถุประสงค์	เป้าหมาย (ผลผลิตของโครงการ)	งบประมาณ				ตัวชี้วัด (KPI)	ผลที่คาดว่าจะ จะได้รับ	หน่วยงาน รับผิดชอบหลัก	
				2561	2562	2563	2564				2565
1	ครอบครัวผาสุก (กิจกรรมครอบครัวสัมพันธ์)	เพื่อส่งเสริมให้สถาบันครอบครัวมีความเข้มแข็งและเกิดความรัก ความอบอุ่นในครอบครัว	จัดกิจกรรมเพื่อสานสัมพันธ์ในครอบครัว	20,000	20,000	20,000	20,000	20,000	ประชาชนในพื้นที่มีความเข้าใจในกันและกัน	สถาบันครอบครัวมีความเข้มแข็งช่วยแก้ไขปัญหาสังคมได้ในระยะยาว	สำนักงานปลัด

- ก. ยุทธศาสตร์จังหวัดที่ 2 เมืองน่าอยู่ประชาชนมีคุณภาพชีวิตที่ดี
- ข. ยุทธศาสตร์การพัฒนาขององค์กรปกครองส่วนท้องถิ่นในเขตจังหวัดที่ 2 ยุทธศาสตร์ด้านการส่งเสริมและพัฒนาคุณภาพชีวิต
- 2. ยุทธศาสตร์ การส่งเสริมสวัสดิการสังคม
- 3 แผนงานสังคมสงเคราะห์

ที่	โครงการ	วัตถุประสงค์	เป้าหมาย (ผลผลิตของโครงการ)	งบประมาณ				ตัวชี้วัด (KPI)	ผลที่คาดว่าจะ จะได้รับ	หน่วยงาน รับผิดชอบหลัก	
				2561	2562	2563	2564				2565
1	ซ่อมแซมบ้านแก่ผู้มีรายได้น้อย เพื่อถวายเป็นพระราชกุศล	เพื่อให้ประชาชนผู้มีรายได้น้อยมีที่อยู่อาศัยที่ดีขึ้น	ซ่อมแซมบ้านผู้มีรายได้น้อยในเขตพื้นที่ อบต.ที่รับผิดชอบ	100,000	100,000	100,000	100,000	100,000	ผู้ยากไร้ที่มีที่อยู่อาศัยที่ดีขึ้น	ประชาชนผู้ด้อยโอกาสมีคุณภาพชีวิตที่ดีขึ้น	สำนักงานปลัด

- ก. ยุทธศาสตร์จังหวัดที่ 2 เมืองน่าอยู่ประชาชนมีคุณภาพชีวิตที่ดี
- ข. ยุทธศาสตร์การพัฒนาขององค์กรปกครองส่วนท้องถิ่นในเขตจังหวัดที่ 2 ยุทธศาสตร์ด้านการส่งเสริมและพัฒนาคุณภาพชีวิต
2. ยุทธศาสตร์ การส่งเสริมสวัสดิการสังคม
- 4 แผนงานสร้างความเข้มแข็งของชุมชน

ที่	โครงการ	วัตถุประสงค์	เป้าหมาย (ผลผลิตของโครงการ)	งบประมาณ					ตัวชี้วัด (KPI)	ผลที่คาดว่าจะ จะได้รับ	หน่วยงาน รับผิดชอบหลัก
				2561	2562	2563	2564	2565			
1	กิจกรรมในการพัฒนาคุณภาพชีวิตสำหรับเด็ก, ผู้พิการ, ผู้สูงอายุ, ผู้ดัดแอสส์	เพื่อส่งเสริมและพัฒนาคุณภาพชีวิตแก่เด็ก, ผู้พิการ, ผู้สูงอายุ และผู้ป่วยแอสส์	พัฒนาส่งเสริมคุณภาพให้แก่เด็ก, ผู้พิการ, ผู้สูงอายุ และผู้ป่วยแอสส์ในพื้นที่ 4 หมู่บ้าน	30,000	30,000	30,000	30,000	30,000	ผู้ด้อยโอกาสได้รับคุณภาพชีวิตที่ดี	เด็ก, ผู้พิการ, ผู้สูงอายุ และผู้ดัดแอสส์ มีคุณภาพชีวิตที่ดีขึ้น	สำนักปลัด

- ก.ยุทธศาสตร์จังหวัดที่...2...ยุทธศาสตร์.เมื่อนำอยู่และประชาชนมีคุณภาพชีวิตที่ดี..
 ข. ยุทธศาสตร์การพัฒนาของ อปท. ในเขตจังหวัดที่...3...ยุทธศาสตร์..การพัฒนาการจัดระเบียบชุมชน สังคม และการรักษาความสงบเรียบร้อย
 3. ยุทธศาสตร์การพัฒนาทางด้านการจัดระเบียบชุมชนสังคมและการรักษาความสงบเรียบร้อย
 1. แผนงาน การรักษาความสงบภายใน

ที่	โครงการ	วัตถุประสงค์	เป้าหมาย (ผลผลิตของโครงการ)	งบประมาณ					ตัวชี้วัด (KPI)	ผลที่คาดว่าจะได้รับ	หน่วยงาน รับผิดชอบหลัก
				2561	2562	2563	2564	2565			
1	โครงการสนับสนุนการฝึกอบรมให้แก่สมาชิก อปท. ในพื้นที่	เพื่อสร้างความพร้อมในการปฏิบัติหน้าที่ของสมาชิกอปท. ประจำอำเภอ.	จัดฝึกอบรมเตรียมความพร้อมให้แก่สมาชิก อปท. ในพื้นที่	10,000	10,000	10,000	10,000	10,000	อปท.มีประสิทธิภาพมากขึ้น	อปท.มีความพร้อมในการปฏิบัติหน้าที่ตามภารกิจ	รับผิดชอบหลัก สำนักปลัด

- 1.ยุทธศาสตร์จังหวัดที่...2...ยุทธศาสตร์.เมื่อนำอยู่และประชาชนมีคุณภาพชีวิตที่ดี..
 ข. ยุทธศาสตร์การพัฒนาของ อปท. ในเขตจังหวัดที่...3...ยุทธศาสตร์..การพัฒนาการจัดระเบียบชุมชน สังคม และการรักษาความสงบเรียบร้อย
 3. ยุทธศาสตร์การพัฒนาทางด้านการจัดระเบียบชุมชนสังคมและการรักษาความสงบเรียบร้อย
 2 แผนงานเฉพาะและชุมชน

ที่	โครงการ	วัตถุประสงค์	เป้าหมาย (ผลผลิตของโครงการ)	งบประมาณ					ตัวชี้วัด (KPI)	ผลที่คาดว่าจะได้รับ	หน่วยงาน รับผิดชอบหลัก
				2561	2562	2563	2564	2565			
1	โครงการติดตั้งกล้องวงจรปิดในจุดเสี่ยงที่เหลือในพื้นที่ อบต.	เพื่อป้องกันและรักษาความสงบในเขตพื้นที่	ติดตั้งกล้องวงจรปิดในพื้นที่เสี่ยงในจุดเสี่ยงที่เหลือ	1,500,000	-	-	-	-	ป้องกันจุดเสี่ยงต่างๆในพื้นที่	การปฏิบัติงานของอบต.เป็นไปอย่างมีประสิทธิภาพ	รับผิดชอบหลัก สำนักปลัด

ก. ยุทธศาสตร์จังหวัดที่...2....ยุทธศาสตร์. เมื่อไม่นานมานี้ประชาชนมีคุณภาพชีวิตที่ดี...

ข. ยุทธศาสตร์การพัฒนาของ อปท. ในเขตจังหวัดที่...3...ยุทธศาสตร์...การพัฒนาการจัดระเบียบชุมชน สังคม และการรักษาความสงบเรียบร้อย

3. ยุทธศาสตร์การพัฒนาด้านการจัดระเบียบชุมชนสังคมและการรักษาความสงบเรียบร้อย

3. แผนงานงบกลาง

แบบ ผ.0:

ที่	โครงการ	วัตถุประสงค์	เป้าหมาย (ผลผลิตของโครงการ)	งบประมาณ				ตัวชี้วัด (KPI)	ผลที่คาดว่าจะได้รับ	หน่วยงาน รับผิดชอบหลัก
				2561	2562	2563	2564			
1	โครงการระเบียบและบรรเทา สถานีภัย <i>สถานีภัย</i>	เพื่อเป็นการป้องกันและ บรรเทาสาธารณภัยต่างๆ ที่ เกิดในพื้นที่ เช่น ภัยแล้ง น้ำท่วม ไฟไหม้ ดินถล่ม ภัยหนาว และภัยที่เกิดจาก ธรรมชาติ	เพื่อเป็นการให้ความช่วยเหลือ ประชาชนที่ประสบปัญหาภัย ธรรมชาติ	100,000	100,000	100,000	100,000	100,000	ผู้ประสานภัยที่ได้รับ การช่วยเหลือ	การป้องกันและ บรรเทาสาธารณภัย มีประสิทธิภาพเพิ่ม มากขึ้น

- ก. ยุทธศาสตร์จังหวัดที่ 3 เมืองการท่องเที่ยวชั้นนำของภูมิภาค ASEAN
 ข. ยุทธศาสตร์การพัฒนาขององค์กรปกครองส่วนท้องถิ่นในเขตจังหวัด
 4. ยุทธศาสตร์ การพัฒนาด้านการวางแผน การส่งเสริมการลงทุน พาณิชยกรรม และการท่องเที่ยว
 1 แผนงานการศาสนา วัฒนธรรมและนันทนาการ

ที่	โครงการ	วัตถุประสงค์	เป้าหมาย (ผลผลิตของโครงการ)	งบประมาณ				ตัวชี้วัด (KPI)	ผลที่คาดว่าจะ จะได้รับ	หน่วยงาน รับผิดชอบหลัก	
				2561	2562	2563	2564				2565
1	อุดหนุนโครงการจัดงานเปิดโลก ทะเลโลเิน	เพื่อประชาสัมพันธ์แหล่งท่องเที่ยว ภายในอำเภอบ้านแหลม	ส่งเสริมการท่องเที่ยวให้เป็น ที่รู้จักของนักท่องเที่ยว	50,000	50,000	50,000	50,000	50,000	อุดหนุนอำเภอ	ศิลปวัฒนธรรมของ อำเภอได้รับการฟื้นฟู และกระตุ้นเศรษฐกิจ ให้ดีขึ้น	สำนักงาน รับผิดชอบหลัก สำนักปลัด

- ก. ยุทธศาสตร์จังหวัดที่ 2 เมืองน่าอยู่ประชาชนมีคุณภาพชีวิตที่ดี
- ข. ยุทธศาสตร์การพัฒนาด้านการบริหารจัดการและอนุรักษ์ทรัพยากรธรรมชาติและสิ่งแวดล้อม
- 5. ยุทธศาสตร์การเฝ้าระวัง พื้นที่ สร้างจิตสำนึกความตระหนักในการจัดการทรัพยากรธรรมชาติและสิ่งแวดล้อม

1 แผนงานสาธารณสุข

ที่	โครงการ	วัตถุประสงค์	เป้าหมาย (ผลผลิตของโครงการ)	งบประมาณ					ตัวชี้วัด (KPI)	ผลที่คาดว่าจะ จะได้รับ	หน่วยงาน รับผิดชอบหลัก
				2561	2562	2563	2564	2565			
1	สัปดาห์ส่งเสริมความสะอาดชุมชนน่าอยู่ธรรมชาติน่ามอง (Big Cleaning Day)	เพื่อเสริมสร้างจิตสำนึกให้ประชาชนได้มีการอนุรักษ์ทรัพยากรธรรมชาติและสิ่งแวดล้อม	จัดกิจกรรมรณรงค์ให้ประชาชนในพื้นที่ทำความสะอาดที่อยู่อาศัย ที่สาธารณะ	10,000	10,000	10,000	10,000	10,000	สิ่งแวดล้อมสะอาดมากขึ้น	ชุมชนที่อยู่อาศัยที่สาธารณะและสิ่งแวดล้อม สะอาดสวยงาม	สำนักปลัด

- ก. ยุทธศาสตร์จังหวัดที่ 2 เมืองน่าอยู่ประชาชนมีคุณภาพชีวิตที่ดี
- ข. ยุทธศาสตร์การพัฒนาด้านการจัดการและอนุรักษ์ทรัพยากรธรรมชาติและสิ่งแวดล้อม
- 5. ยุทธศาสตร์การเฝ้าระวัง พื้นที่ สร้างจิตสำนึกลดความตระหนักในการจัดการทรัพยากรธรรมชาติและสิ่งแวดล้อม

2 แผนงานการเกษตร

ที่	โครงการ	วัตถุประสงค์	เป้าหมาย (ผลผลิตของโครงการ)	งบประมาณ					ตัวชี้วัด (KPI)	ผลที่คาดว่าจะ จะได้รับ	หน่วยงาน รับผิดชอบหลัก
				2561	2562	2563	2564	2565			
2	โครงการอนุรักษ์สิ่งแวดล้อม และทรัพยากรชายฝั่ง	เพื่อส่งเสริมให้ร่วมกันอนุรักษ์สิ่งแวดล้อมและทรัพยากรชายฝั่งทะเล	จัดกิจกรรมเพื่ออนุรักษ์ทรัพยากรทางน้ำและชายฝั่ง เช่น การทำความสะอาดในแม่น้ำ และการร่วมปล่อยพันธุ์สัตว์น้ำ	50,000	50,000	50,000	50,000	50,000	ทรัพยากรสัตว์น้ำมีปริมาณมากขึ้น	อนุรักษ์สิ่งแวดล้อมและทรัพยากรทางน้ำและชายฝั่ง	สำนักปลัด
3	โครงการบ้านท้องถิ่นไทยรวมใจภักดิ์รักทั้งพื้นที่สีเขียว	เพื่ออนุรักษ์และร่วมใจปลูกต้นไม้เพื่อเพิ่มพื้นที่สีเขียว	ร่วมกันปลูกต้นไม้ปรับปรุงสวนสาธารณะเพิ่มพื้นที่สีเขียวลดภาวะโลกร้อน	10,000	10,000	10,000	10,000	10,000	พื้นที่สีเขียวเพิ่มขึ้น	เพื่ออนุรักษ์และรวมใจปลูกต้นไม้เพื่อเพิ่มพื้นที่สีเขียวในพื้นที่	สำนักปลัด

ก. ยุทธศาสตร์จังหวัดที่ 2 เมืองน่าอยู่ประชาชนมีคุณภาพชีวิตที่ดี

- ข. ยุทธศาสตร์การพัฒนาภาคการพัฒนาด้านการบริหารจัดการและอนุรักษ์ทรัพยากรธรรมชาติและสิ่งแวดล้อม
- 5. ยุทธศาสตร์ การการบำบัดและบริหารจัดการขยะ

1 แผนงานสาธารณสุข

ที่	โครงการ	วัตถุประสงค์	เป้าหมาย (ผลผลิตของโครงการ)	งบประมาณ					ตัวชี้วัด (KPI)	ผลที่คาดว่าจะ จะได้รับ	หน่วยงาน รับผิดชอบหลัก
				2561	2562	2563	2564	2565			
1	โครงการจัดเก็บขยะในพื้นที่ อบต.บางตะบูน	เพื่อให้มีการจัดการขยะที่ถูกต้อง ไม่ทำลายสิ่งแวดล้อม	ให้มีการจัดการขยะที่ถูกต้อง พื้นที่ มีความสะอาด	200,000	200,000	200,000	200,000	200,000	ร้อยละของขยะ ในพื้นที่ลดลง	พื้นที่ อบต.บางตะบูน ไม่มีขยะตกค้างตาม ธรรมชาติและ สิ่งแวดล้อม	รับผิดชอบหลัก สำนักปลัด

ก. ยุทธศาสตร์จังหวัดที่ 2 เมื่อนำอยู่ประชาชนมีคุณภาพชีวิตที่ดี

- ข. ยุทธศาสตร์การพัฒนาภาคการพัฒนาด้านการบริหารจัดการและอนุรักษ์ทรัพยากรธรรมชาติและสิ่งแวดล้อม
- 5. ยุทธศาสตร์ การการบำบัดและบริหารจัดการขยะ

2 แผนงานการเกษตร

ที่	โครงการ	วัตถุประสงค์	เป้าหมาย (ผลผลิตของโครงการ)	งบประมาณ					ตัวชี้วัด (KPI)	ผลที่คาดว่าจะ จะได้รับ	หน่วยงาน รับผิดชอบหลัก
				2561	2562	2563	2564	2565			
1	ส่งเสริมการติดตั้งบ่อตกไข่ ปลา	เพื่อส่งเสริมให้ประชาชนเห็น ความสำคัญของการติดตั้ง บ่อตกไข่ปลา เพื่อลดปริมาณ ของไข่ปลาน้ำจืดที่ไหล ลงสู่แหล่งน้ำ	ครัวเรือนในพื้นที่ อบต. มีการ ติดตั้งบ่อตกไข่ปลาเพิ่มขึ้น	5,000	5,000	5,000	5,000	5,000	ปริมาณน้ำเสีย ลดลง/ไม่มี	ไม่เกิดการสะสมขยะ มูลฝอยและช่วยลด ปริมาณน้ำเสีย	รับผิดชอบหลัก สำนักปลัด

- ก. ยุทธศาสตร์จังหวัดที่ 2 เมืองน่าอยู่ประชาชนมีคุณภาพชีวิตที่ดี
 - ข. ยุทธศาสตร์การพัฒนาด้านศิลปวัฒนธรรม จารีตประเพณีและภูมิปัญญาท้องถิ่น
 - 6. ยุทธศาสตร์การส่งเสริมและเผยแพร่ศิลปวัฒนธรรมและภูมิปัญญาท้องถิ่น
- 1 แผนงานการศาสนาวัฒนธรรมและนันทนาการ

ที่	โครงการ	วัตถุประสงค์	เป้าหมาย (ผลผลิตของโครงการ)	งบประมาณ					ตัวชี้วัด (KPI)	ผลที่คาดว่าจะ จะได้รับ	หน่วยงาน รับผิดชอบหลัก
				2561	2562	2563	2564	2565			
1	โครงการสนับสนุนกิจกรรมวันสำคัญทางศาสนา	เพื่อส่งเสริม อนุรักษ์ และดำรงไว้ซึ่งพระพุทธศาสนา	สนับสนุนกิจกรรมวันสำคัญทางศาสนา หรือร่วมทำกิจกรรมโดยการทำบุญเข้าวัด ฟังธรรม	30,000	30,000	30,000	30,000	30,000	ประชาชนเข้า ร่วมกิจกรรมมากขึ้น	ชมธรรมนิยามและ ประเพณีวันสำคัญ คงอยู่	สำนักปลัด
2	การจัดงานประเพณีวันสงกรานต์และผู้สูงอายุแห่งชาติ	เพื่อส่งเสริม อนุรักษ์ และดำรงไว้ซึ่งประเพณีและวัฒนธรรมท้องถิ่น	จัดกิจกรรมประเพณีวันผู้สูงอายุและวันสงกรานต์	30,000	30,000	30,000	30,000	30,000	ประชาชนเกิด ความรักใน ครอบครัว	ชมธรรมนิยามและ ประเพณีวันสำคัญ คงอยู่	สำนักปลัด
3	โครงการสนับสนุนกิจกรรมด้านวัฒนธรรมและประเพณีไทย	เพื่อส่งเสริม อนุรักษ์ และดำรงไว้ซึ่งประเพณีและวัฒนธรรมท้องถิ่น	สนับสนุนกิจกรรมด้านวัฒนธรรมและประเพณีไทยต่างๆ	15,000	15,000	15,000	15,000	15,000	วัฒนธรรม/ ประเพณี ได้รับ การส่งเสริม	ชมธรรมนิยามและ วัฒนธรรมไทยประเพณี ไทยคงอยู่	สำนักปลัด
4	โครงการอุดหนุนการจัดกิจกรรมร่วมงานพระชนมพรรษครี	เพื่อร่วมสืบสานและฟื้นฟูศิลปะวัฒนธรรมดั้งเดิมของเมืองเพชร และเพื่อส่งเสริมการท่องเที่ยว	จัดกิจกรรมเพื่อส่งเสริมการท่องเที่ยวของอำเภอ	30,000	30,000	30,000	30,000	30,000	อุดหนุนอำเภอ	ศิลปวัฒนธรรม ของจังหวัดได้รับการ ฟื้นฟู	สำนักปลัด

- ก. ยุทธศาสตร์จังหวัดที่ 2 เมื่อนำอยู่ประชาชนมีคุณภาพชีวิตที่ดี
 ข. ยุทธศาสตร์การพัฒนาด้านการบริหารจัดการในองค์กรและการมีส่วนร่วมของประชาชน
 7. ยุทธศาสตร์ การพัฒนาการบริหารจัดการที่ดีในองค์กร
 1 แผนงานบริหารงานทั่วไป

ที่	โครงการ	วัตถุประสงค์	เป้าหมาย (ผลผลิตของโครงการ)	งบประมาณ					ตัวชี้วัด (KPI)	ผลที่คาดว่าจะ จะได้รับ	หน่วยงาน รับผิดชอบหลัก
				2561	2562	2563	2564	2565			
1	โครงการ อบต.เคลื่อนที่ เพื่อบริการให้กับประชาชน ได้รับความสะดวกในการ บริการต่างๆจากหน่วยงาน ของรัฐ	เพื่อเพิ่มประสิทธิภาพในการ บริหารจัดการของ อบต. ให้มีประสิทธิภาพเพิ่มมากขึ้น	จัดฝึกอบรมศึกษาดูงานสำหรับ คณะผู้บริหาร สมาชิกสภา พนักงาน ผู้นำชุมชน ผู้นำกลุ่ม เพื่อเพิ่มและพัฒนาการบริหาร จัดการให้มีประสิทธิภาพ	50,000	50,000	50,000	50,000	50,000	ร้อยละของประชาชน ได้รับความพึงพอใจ	ประชาชนได้รับความ สะดวกในการรับบริการ	สำนักปลัด
2	โครงการฝึกอบรมศึกษาดูงาน เพื่อเพิ่มประสิทธิภาพในการ ปฏิบัติงาน	เพื่อเพิ่มประสิทธิภาพในการ บริหารจัดการของ อบต. ให้มีประสิทธิภาพเพิ่มมากขึ้น	จัดฝึกอบรมศึกษาดูงานสำหรับ คณะผู้บริหาร สมาชิกสภา พนักงาน ผู้นำชุมชน ผู้นำกลุ่ม เพื่อเพิ่มและพัฒนาการบริหาร จัดการให้มีประสิทธิภาพ	200,000	200,000	200,000	200,000	200,000	การบริหารงาน มีประสิทธิภาพ	การบริหารจัดการใน ท้องถิ่นมีประสิทธิภาพ เพิ่มมากขึ้น	สำนักปลัด
3	โครงการจัดฝึกอบรมให้ความรู้ ในด้านต่างๆ เช่นกฎหมาย กฎระเบียบ ข้อบังคับต่างๆ	เพื่อป้องกันและปราบปราม การทุจริตในการปฏิบัติหน้าที่ ให้เกิดความถูกต้อง โปร่งใส และสามารถตรวจสอบได้	จัดฝึกอบรมโดยวิทยากรที่มี ความรู้ ความชำนาญ เพื่อให้ เจ้าหน้าที่,ประชาชน มีความรู้ ความเข้าใจสามารถปฏิบัติงาน ได้อย่างถูกต้อง	10,000	10,000	10,000	10,000	10,000	ร้อยละของ ประชาชนมีความรู้ มากขึ้น	การบริหารจัดการใน ท้องถิ่นเป็นไปด้วย ความเรียบร้อย เพราะ ประชาชนมีความเข้าใจ ในเรื่องต่างๆมากขึ้น	สำนักปลัด

- ก. ยุทธศาสตร์จังหวัดที่ 2 เมืองน่าอยู่ประชาชนมีคุณภาพชีวิตที่ดี
 ข. ยุทธศาสตร์การพัฒนาตำบลการบริหารจัดการในองค์กรและการมีส่วนร่วมของประชาชน
 7. ยุทธศาสตร์ การพัฒนาบุคลากรในองค์กร
 1 แผนงานบริหารงานทั่วไป

ที่	โครงการ	วัตถุประสงค์	เป้าหมาย (ผลผลิตของโครงการ)	งบประมาณ					ตัวชี้วัด (KPI)	ผลที่คาดว่าจะได้รับ	หน่วยงาน รับผิดชอบหลัก
				2561	2562	2563	2564	2565			
1	โครงการสนับสนุนด้านการศึกษาแก่นักเรียนที่ขาดแคลน	เพื่อส่งเสริมโอกาสทางการศึกษาให้แก่บุคลากรท้องถิ่น	สนับสนุนทุนการศึกษาแก่บุคลากรต่อ ปริญญาตรี, ปริญญาโท	100,000	100,000	100,000	100,000	100,000	พนักงานมีความรู้มากขึ้น	บุคลากรนำความรู้พัฒนาท้องถิ่น	สำนักปลัด
2	โครงการสนับสนุนด้านการศึกษาอบรมแก่คณะผู้บริหาร, สมาชิกและพนักงานส่วนท้องถิ่น พนักงานจ้าง	เพื่อเพิ่มทักษะในการปฏิบัติงานของบุคลากรท้องถิ่น	สนับสนุนการฝึกอบรม/การฝึกอบรมที่อบต. ดำเนินการเองหรือฝึกอบรมกับหน่วยงานอื่น	200,000	200,000	200,000	200,000	200,000	ปริมาณงานเกิดประสิทธิภาพมากขึ้น	บุคลากรนำความรู้กลับมาพัฒนาท้องถิ่น	สำนักปลัด
3	โครงการพัฒนาบุคลากร	เพื่อพัฒนาศักยภาพบุคลากรภายในองค์กร	พัฒนาศักยภาพบุคลากรในองค์กร ในด้านต่างๆ	30,000	30,000	40,000	40,000	40,000	ปริมาณงานเกิดประสิทธิภาพมากขึ้น	บุคลากรมีศักยภาพมากขึ้น	สำนักปลัด
4	โครงการเลือกตั้งสภาองค์การบริหารส่วนตำบลและนายกองค์การบริหารส่วนตำบล	เพื่อเลือกตั้งสภาท้องถิ่นและผู้บริหารท้องถิ่น	เพื่อเป็นค่าใช้จ่ายในการเลือกตั้งสภาองค์การบริหารส่วนตำบลและนายกองค์การบริหารส่วนตำบลบางตำบล	-	-	250,000	-	-	ปริมาณประชากรที่มาใช้สิทธิในการเลือกตั้ง	สภาองค์การบริหารส่วนตำบลและนายกองค์การบริหารส่วนตำบล	สำนักปลัด

- ก. ยุทธศาสตร์จังหวัดที่ 2 เมื่อนำอยู่ประชาชนมีคุณภาพชีวิตที่ดี
 ข. ยุทธศาสตร์การพัฒนาด้านการบริหารจัดการในองค์การและการมีส่วนร่วมของประชาชน
 7. ยุทธศาสตร์ การพัฒนาอุปกรณ์เครื่องมือเครื่องใช้และสถานที่ปฏิบัติงาน
 1 แผนงานบริหารงานทั่วไป

ที่	โครงการ	วัตถุประสงค์	เป้าหมาย (ผลผลิตของโครงการ)	งบประมาณ					ตัวชี้วัด (KPI)	ผลที่คาดว่าจะได้รับ	หน่วยงาน รับผิดชอบหลัก
				2561	2562	2563	2564	2565			
1	ปรับปรุงภูมิทัศน์ที่ทำการ อบต.	เพื่อปรับปรุงภูมิทัศน์ สถานที่บริการประชาชนให้มีความร่มรื่น สวยงาม	ปรับปรุงภูมิทัศน์ โดยการจัดสวนท่อนอม โดยรอบที่ทำการ อบต. และปลูกต้นไม้ใหญ่ให้ความร่มรื่น	30,000	30,000	30,000	30,000	30,000	สถานที่มีความสวยงาม	ที่ทำการ อบต. มีความสวยงาม ร่มรื่นและเพิ่มพื้นที่สีเขียว	สำนักปลัด
2	โครงการจัดหาวัสดุสำนักงาน-ครุภัณฑ์สำนักงาน	เพื่อให้การทำงานมีประสิทธิภาพยิ่งขึ้น	จัดหาวัสดุ ครุภัณฑ์สำนักงานหรือครุภัณฑ์อื่นที่จำเป็นในการปฏิบัติงาน	200,000	200,000	200,000	200,000	ร้อยละของผลสำเร็จของงาน	การปฏิบัติงานของ อบต. เป็นไปอย่างมีประสิทธิภาพ	กองคลัง	
3	บำรุงรักษาวัสดุ/ครุภัณฑ์สำนักงาน	เพื่อเป็นการบำรุงรักษาวัสดุ ครุภัณฑ์ที่ใช้ในสำนักงาน	เพื่อเป็นการบำรุงรักษา ครุภัณฑ์สำนักงาน เช่น คอมพิวเตอร์ เครื่องถ่ายเอกสาร เครื่องปริ้น เครื่องปรับอากาศ ฯลฯ	50,000	50,000	50,000	50,000	ร้อยละของผลสำเร็จของงาน	การปฏิบัติงานของ อบต. เป็นไปอย่างมีประสิทธิภาพ	กองคลัง	
4	บำรุงรักษาครุภัณฑ์ยานยนต์สำนักงาน	เพื่อเป็นการบำรุงรักษาครุภัณฑ์ยานยนต์	เพื่อเป็นการบำรุงรักษา ครุภัณฑ์ยานยนต์ (ค่าบำรุงรักษา, ค่าน้ำมันเชื้อเพลิง)	100,000	100,000	100,000	100,000	ร้อยละของผลสำเร็จของงาน	การปฏิบัติงานของ อบต. เป็นไปอย่างมีประสิทธิภาพ	กองคลัง	
	โครงการจัดทำป้ายองค์กรการบริหารส่วนตำบลบางตะบูน บริเวณศาลาแดง	เพื่อความสวยงาม และอำนวยความสะดวกแก่ผู้ประสานงาน และติดต่อราชการ	จัดทำป้ายสำนักงานองค์การบริหารส่วนตำบล พร้อมปรับปรุงภูมิทัศน์บริเวณที่ติดตั้ง	-	-	30,000	-	สถานที่มีความสวยงาม	ผู้ประสานงานและติดต่อราชการ ได้รับความเรียบร้อย สะดวกในการเดินทางติดต่อราชการ	กองช่าง	

- ก. ยุทธศาสตร์จังหวัดที่ 2 เมื่อนำอยู่ประชาชนมีคุณภาพชีวิตที่ดี
- ข. ยุทธศาสตร์การพัฒนาด้านการบริหารจัดการในองค์กรและการมีส่วนร่วมของประชาชน
7. ยุทธศาสตร์ การพัฒนาอุปกรณ์เครื่องมือเครื่องใช้และสถานที่ปฏิบัติงาน
- 2 แผนงานเฉพาะและชุมชน

ที่	โครงการ	วัตถุประสงค์	เป้าหมาย (ผลผลิตของโครงการ)	งบประมาณ					ตัวชี้วัด (KPI)	ผลที่คาดว่าจะ จะได้รับ	หน่วยงาน รับผิดชอบหลัก
				2561	2562	2563	2564	2565			
1	บำรุงรักษาวัสดุ/ครุภัณฑ์ในพื้นที่ ครุภัณฑ์ในพื้นที่	เพื่อเป็นการบำรุงรักษาวัสดุ ครุภัณฑ์ในพื้นที่ เช่น ป้าย โซล่าเซลล์ ไฟสาธารณะ หอกระจายข่าว ฯลฯ	(ผลผลิตของโครงการ)	100,000	100,000	100,000	100,000	100,000	ร้อยละของ ประชาชนได้รับ ความสะดวก	การปฏิบัติงานของ อบต.เป็นไปอย่างมี ประสิทธิภาพ	กองช่าง
2	โครงการติดตั้งหอกระจายข่าว ชนิดไร้สาย ในพื้นที่ (เพิ่มเติม)	เพื่อให้ประชาชนได้รับรู้ข่าวสาร ต่างๆได้อย่างชัดเจนและทั่วถึง	ติดตั้งเครื่องรับสัญญาณ กระจายเสียงชนิดไร้สาย จำนวน 4 จุด ในพื้นที่อบต.	300,000	-	-	-	-	ร้อยละของ ประชาชนที่ได้รับ ข่าวสาร	การปฏิบัติงานของ อบต.เป็นไปอย่างมี ประสิทธิภาพ	กองช่าง
3	โครงการปรับปรุงซ่อมแซม บริเวณอาคารสำนักงาน อบต.บางตะบูน	เพื่ออำนวยความสะดวก ในการติดต่อประสานงาน	ปรับปรุงซ่อมแซมบริเวณ อาคารสำนักงาน อบต.บางตะบูน ตามแบบ อบต.กำหนด	-	-	490,000	-	-	ร้อยละของ ประชาชนที่ ติดต่อประสานงาน	การปฏิบัติงานของ อบต.เป็นไปอย่างมี ประสิทธิภาพ	กองช่าง

- ก. ยุทธศาสตร์จังหวัดที่ 2 เมืองน่าอยู่ประชาชนมีคุณภาพชีวิตที่ดี
- ข. ยุทธศาสตร์การพัฒนาด้านการบริหารจัดการในองค์การและการมีส่วนร่วมของประชาชน
- 7. ยุทธศาสตร์ การส่งเสริมการมีส่วนร่วมของประชาชนในการบริหารงานท้องถิ่น
- 1 แผนงานสร้างเสริมเข้มแข็งของชุมชน

ที่	โครงการ	วัตถุประสงค์	เป้าหมาย (ผลผลิตของโครงการ)	งบประมาณ				ตัวชี้วัด (KPI)	ผลที่คาดว่าจะ จะได้รับ	หน่วยงาน รับผิดชอบหลัก	
				2561	2562	2563	2564				2565
1	การจัดประชาคมหมู่บ้าน	เพื่อส่งเสริมให้ชุมชนได้มีส่วนร่วมในการบริหารงานของอบต. และตำบล ในการดำเนินงานกิจกรรมร่วมกับ อบต.	จัดประชุมประชาคมหมู่บ้าน และตำบล ในการค้าเงิน	10,000	10,000	10,000	10,000	10,000	สัดส่วนของประชาชนที่เข้าร่วมประชาคม	การจัดทำแผนพัฒนาฯ และแผนชุมชนที่มีประสิทธิภาพ	สำนักปลัด

- ก. ยุทธศาสตร์จังหวัดที่ 2 เมืองน่าอยู่ประชาชนมีคุณภาพชีวิตที่ดี
- ข. ยุทธศาสตร์การพัฒนาด้านการบริหารจัดการในองค์การและการมีส่วนร่วมของประชาชน
- 7. ยุทธศาสตร์ การส่งเสริมการมีส่วนร่วมของประชาชนในการบริหารงานท้องถิ่น
- 2 แผนงานบริหารงานทั่วไป

ที่	โครงการ	วัตถุประสงค์	เป้าหมาย (ผลผลิตของโครงการ)	งบประมาณ				ตัวชี้วัด (KPI)	ผลที่คาดว่าจะ จะได้รับ	หน่วยงาน รับผิดชอบหลัก	
				2561	2562	2563	2564				2565
1	โครงการสนับสนุนและส่งเสริมการจัดงานพิธีในวันสำคัญต่างๆ เช่นกิจกรรมเกี่ยวกับรัฐพิธี	เพื่อส่งเสริมให้ประชาชนได้ร่วมกิจกรรมในวันสำคัญ รัฐพิธีต่างๆ	เพื่อส่งเสริมให้ประชาชนได้ร่วมกิจกรรมในวันสำคัญ รัฐพิธีต่างๆ	100,000	100,000	100,000	100,000	100,000	ร้อยละของประชาชนที่เข้าร่วมกิจกรรม	ประชาชนได้ร่วมแสดงความจงรักภักดี	สำนักปลัด

- ก. ยุทธศาสตร์จังหวัดที่ 2 เมื่อนำอยู่ประชาชนมีคุณภาพชีวิตที่ดี
 ข. ยุทธศาสตร์การพัฒนาด้านการบริหารจัดการในองค์กรและการมีส่วนร่วมของประชาชน
 7. ยุทธศาสตร์ การส่งเสริมความรู้ความสนใจเกี่ยวกับกิจการท้องถิ่น
 แผนงานบริหารงานทั่วไป

ที่	โครงการ	วัตถุประสงค์	เป้าหมาย (ผลผลิตของโครงการ)	งบประมาณ					ตัวชี้วัด (KPI)	ผลที่คาดว่าจะได้รับ	หน่วยงาน รับผิดชอบหลัก
				2561	2562	2563	2564	2565			
1	การจัดทำวารสาร สิ่งพิมพ์ ป้ายประชาสัมพันธ์	เพื่อเผยแพร่ประชาสัมพันธ์ ผลการดำเนินงานของ อบต. ต่างๆ	จัดทำวารสารประจำปี, จัดทำ แผ่นพับ ป้ายประชาสัมพันธ์ ต่างๆ	50,000	50,000	50,000	50,000	50,000	ร้อยละของ ประชาชนที่ได้รับ ข่าวสาร	ประชาชนในพื้นที่และ บุคคลทั่วไปได้รับทราบ ผลการดำเนินงาน	สำนักงาน รับผิดชอบหลัก สำนักปลัด

- ก. ยุทธศาสตร์จังหวัดที่ 2 เมื่อนำอยู่ประชาชนมีคุณภาพชีวิตที่ดี
 ข. ยุทธศาสตร์การพัฒนาด้านการบริหารจัดการในองค์กรและการมีส่วนร่วมของประชาชน
 7. ยุทธศาสตร์การปรับปรุงพัฒนารายได้ขององค์กร
 1 แผนงานบริหารงานทั่วไป

ที่	โครงการ	วัตถุประสงค์	เป้าหมาย (ผลผลิตของโครงการ)	งบประมาณ					ตัวชี้วัด (KPI)	ผลที่คาดว่าจะได้รับ	หน่วยงาน รับผิดชอบหลัก
				2561	2562	2563	2564	2565			
1	การจัดทำแผนทึ่ภาษี	เพื่อเพิ่มประสิทธิภาพในการ จัดเก็บรายได้	จัดทำแผนที่ภาษีในเขตพื้นที่ อบต. ทั้ง 4 หมู่บ้าน	50,000	50,000	50,000	50,000	50,000	ร้อยละของ ผลสำเร็จในการ จัดเก็บรายได้	อบต. มีประสิทธิภาพ ในการจัดเก็บรายได้	กองคลัง
2	โครงการเพิ่มประสิทธิภาพการจัด เก็บภาษี	เพื่อเพิ่มประสิทธิภาพการ จัดเก็บรายได้ของ อบต.	เพื่ออำนวยความสะดวกให้แก่ ชาวบ้านและสามารถจัดเก็บ รายได้ครบตรงตามเวลา	10,000	10,000	10,000	10,000	10,000	ร้อยละของรายได้ มากขึ้น	อบต. สามารถจัดเก็บ รายได้มากขึ้น	กองคลัง

ตารางแผนพัฒนา แบบ ผ.02/1

รายละเอียดโครงการพัฒนา

แผนพัฒนาท้องถิ่น (.ศ.2561-2565)

สำหรับ โครงการที่เกิดขึ้นศักยภาพขององค์กรปกครองส่วนท้องถิ่น

องค์การบริหารส่วนตำบลบางตะบูน

ก. ยุทธศาสตร์จังหวัดที่ 2 เมืองน่าอยู่ประชาชนมีคุณภาพชีวิตที่ดี

ข. ยุทธศาสตร์การพัฒนาขององค์กรปกครองส่วนท้องถิ่นในเขตจังหวัดที่ 1 ยุทธศาสตร์...การพัฒนาโครงสร้างพื้นฐาน...

1. ยุทธศาสตร์ การพัฒนาด้านโครงสร้างพื้นฐาน

1.1 แผนงาน เศรษฐกิจชุมชน

ที่	โครงการ	วัตถุประสงค์	เป้าหมาย (ผลผลิตของโครงการ)	งบประมาณ				ตัวชี้วัด (KPI)	ผลที่คาดว่าจะได้รับ	หน่วยงาน รับผิดชอบหลัก
				2561	2562	2563	2564			
1	โครงการก่อสร้างถนนคอนกรีตเสริมเหล็ก โดยเริ่มจากสามแยกบ้านนางหญ่ กุลทอง ถึงศาลาแดงทางเข้า หมู่ที่ 4 บางตะบูนออก	เพื่อให้การคมนาคมสะดวกปลอดภัย	โดยมีขนาดกว้าง 5 เมตร ยาว 850 เมตร หนา 0.15 เมตร หรือมีพื้นที่ไม่น้อยกว่า 4,250 ตร.ม. ตามแบบ อบต.กำหนด	-	-	-	-	ร้อยละของประชาชนที่ใช้เส้นทาง	ประชาชนได้รับความสะดวกในสัญจร	กองช่าง
2	โครงการปรับปรุงถนนลาดยางเป็นถนนคอนกรีต หมู่ที่ 7 ตอนบน	เพื่อให้การคมนาคมสะดวกปลอดภัย	โดยมีขนาดกว้าง 5 เมตร ยาว 2,050 เมตร หนาเฉลี่ย 0.15เมตร หรือมีพื้นที่ไม่น้อยกว่า 10,250 ตร.ม. ตามแบบ อบต.กำหนด	-	-	-	-	ร้อยละของประชาชนที่ใช้เส้นทาง	ประชาชนได้รับความสะดวกในสัญจร	กองช่าง
3	โครงการปรับปรุงถนนลาดยางแอสฟัลติกสายบางทอ-บางสามแพรก (ส่วนที่เหลือ)	เพื่อให้การคมนาคมสะดวกปลอดภัย	โดยมีขนาดกว้าง 6 เมตร ยาว 1,200 เมตร หนา 0.15 เมตร หรือมีพื้นที่ไม่น้อยกว่า 7,200 ตร.ม. ตามแบบ อบต.กำหนด	4,000,000	-	-	-	ร้อยละของประชาชนที่ใช้เส้นทาง	ประชาชนได้รับความสะดวกในสัญจร	กองช่าง อบจ.
4	โครงการก่อสร้างถนนคอนกรีต หมู่ที่ 4 บริเวณบ่อนายเจ้าถึงศาลาแดง	เพื่อให้การคมนาคมสะดวก	โดยมีขนาดกว้าง 5 ม. ยาว 400 ม. หนา 0.15 ม. หรือตามแบบ อบต.กำหนด	-	1,000,000	-	-	ร้อยละครัวเรือนที่ใช้การคมนาคม	การคมนาคมสะดวก	กองช่าง

ที่	โครงการ	วัตถุประสงค์	เป้าหมาย (ผลผลิตของโครงการ)	งบประมาณ					ตัวชี้วัด (KPI)	ผลที่คาดว่าจะได้รับ	หน่วยงาน รับผิดชอบหลัก
				2561	2562	2563	2564	2565			
5	โครงการก่อสร้างสะพานข้ามแม่น้ำบางตะบูน บริเวณหน้าวัดคู้งดักน้ำ	เพื่อให้ประชาชนได้รับความสะดวกและปลอดภัยในการใช้เส้นทาง	โดยมีขนาดกว้าง 8 เมตร ยาวไม่น้อยกว่า 100 เมตร ตามแบบ อบต.กำหนด	-	-	30,000,000	-	-	ร้อยละครัวเรือนที่ใช้การคมนาคม	การคมนาคมสะดวก	กองช่าง
6	โครงการติดตั้งเสาไฟฟ้าพร้อมดวงโคมแสงสว่าง ต.บางตะบูน หมู่ที่ 8 (สายบางหอ-บ้านสามแพรก)	เพื่อให้ประชาชนได้รับความสะดวกและปลอดภัยในการใช้เส้นทาง	ติดตั้งเสาไฟฟ้าพร้อมโคมไฟฟ้า จำนวน 85 ต้น พร้อมหม้อแปลงไฟฟ้า	-	-	4,300,000	4,300,000	-	ร้อยละครัวเรือนที่ใช้การคมนาคม	การคมนาคมสะดวก	กองช่าง (อบจ.)
7	โครงการปรับปรุงซ่อมแซมถนนลาดยาง หมู่ที่ 8 (สายคู้งดักน้ำ-บางสามแพรก) ตำบลบางตะบูน อำเภอบ้านแหลม	เพื่อให้การคมนาคมสะดวก	ขนาดกว้าง 4.50 ม. หน้า 0.05 ม. ยาว 1,000 ม. ปริมาณพื้นที่รวมไม่น้อยกว่า 4,500 ตร.ม. ตามแบบแปลนของอบต.กำหนด	-	-	1,900,000	-	-	ร้อยละครัวเรือนที่ใช้การคมนาคม	การคมนาคมสะดวก	กองช่าง
8	โครงการปรับปรุงถนน คลส. หมู่ 4 (ต่อจากถนนเดิมถึงบริเวณสะพานวัดคู้งดักน้ำ) ตำบลบางตะบูนออก	เพื่อให้การคมนาคมสะดวก	ปรับปรุงถนน คลส. โดยมีขนาดกว้าง 6.00 ม. ยาว 480 ม. หน้า 0.15 ม. ปริมาณพื้นที่รวมไม่น้อยกว่า 2,880 ตร.ม. ตามแบบแปลนของ อบต.กำหนด	-	-	-	1,900,000	-	ร้อยละครัวเรือนที่ใช้การคมนาคม	การคมนาคมสะดวก	กองช่าง
9	โครงการปักเสาคอนกรีตป้องกันน้ำกัดเซาะ บริเวณคลองบ้านสามแพรก เริ่มจากบ้านนายวิสุทธิถึงบ้านนายเจน หมู่ที่ 8	เพื่อป้องกันน้ำเซาะชายฝั่ง และการพังทลายของดิน	ปักเสาคอนกรีตกันน้ำเซาะ โดยมีระยะทาง 500 ม. หรือตามแบบ อบต.กำหนด	-	-	-	4,000,000	-	ร้อยละครัวเรือนที่ใช้การคมนาคม	ป้องกันการพังทลายของชายฝั่ง	กองช่าง
10	โครงการปักเสาป้องกันน้ำเซาะในเขตพื้นที่ อบต.บางตะบูน หมู่ที่ 6, หมู่ที่ 7	เพื่อป้องกันน้ำเซาะชายฝั่ง และการพังทลายของดิน	ปักเสาคอนกรีตกันน้ำเซาะ ในพื้นที่ อบต.บางตะบูน มีระยะทาง 250 เมตร หรือตามแบบ อบต.กำหนด	-	-	-	2,000,000	-	ร้อยละครัวเรือนที่ใช้การคมนาคม	ป้องกันการพังทลายของชายฝั่ง	กองช่าง

ที่	โครงการ	วัตถุประสงค์	เป้าหมาย (ผลผลิตของโครงการ)	งบประมาณ				ตัวชี้วัด (KPI)	ผลที่คาดว่าจะได้รับ	หน่วยงาน รับผิดชอบหลัก
				2561	2562	2563	2564			
11	โครงการก่อสร้างเชื่อมป้องกันตลิ่งบริเวณคลองรังนก	เพื่อป้องกันน้ำเซาะชายฝั่งและการพังทลายของดิน	ก่อสร้างเชื่อมป้องกันตลิ่งโดยมีขนาดยาว 20 เมตร ตามแบบ อนุมัติกำหนด	-	-	-	-	ร้อยละครุเรือ่นที่เข้ากรมาคม	ป้องกันการพังทลายของชายฝั่ง	กองช่าง

ตารางแผนพัฒนา แบบ ผ.03

บัญชีครุภัณฑ์
แผนพัฒนาท้องถิ่นปี (พ.ศ.๒๕๖๑ - ๒๕๖๔)
องค์การบริหารส่วนตำบลบางตะบูน

ที่	แผนงาน	หมวด	ประเภท	วัตถุประสงค์	เป้าหมาย (ผลผลิตของครุภัณฑ์)	งบประมาณและที่ผ่านมา					หน่วยงาน รับผิดชอบ
						๒๕๖๑ (บาท)	๒๕๖๒ (บาท)	๒๕๖๓ (บาท)	๒๕๖๔ (บาท)	๒๕๖๕ (บาท)	
๑	บริหารงานทั่วไป	ครุภัณฑ์	ครุภัณฑ์สำนักงาน	เพื่อจัดเก็บเอกสาร	ตู้เหล็กเก็บแฟ้มเอกสาร ๑ ตู้ (ปี ๖๑ : ๑ ตู้)	๔,๕๐๐	-	-	-	-	สำนักงานปลัด
๒	บริหารงานทั่วไป	ครุภัณฑ์	ครุภัณฑ์สำนักงาน	จัดซื้อเครื่องดูดฝุ่น เพื่อใช้ในสำนักงาน	เครื่องดูดฝุ่น ๑ เครื่อง	๑๓,๐๐๐	-	-	-	-	สำนักงานปลัด
๓	บริหารงานทั่วไป	ครุภัณฑ์	ครุภัณฑ์โฆษณาและเผยแพร่	เพื่อเพิ่มประสิทธิภาพในการปฏิบัติงานของสำนักงานบริการ	กล้องถ่ายภาพ ระบบดิจิทัล จำนวน ๑ ตัว (ปี ๖๑ : ๑ ตัว)	๙,๐๐๐	-	-	-	-	กองช่าง
๔	บริหารงานทั่วไป	ครุภัณฑ์	ครุภัณฑ์คอมพิวเตอร์	เพื่อเพิ่มประสิทธิภาพในการปฏิบัติงานของสำนักงานบริการ	เครื่องคอมพิวเตอร์สำหรับประมวลผล (ปี ๖๑ : ๑ เครื่อง) (ปี ๖๒ : ๒ เครื่อง) (ปี ๖๓ : ๒ เครื่อง)	๒๕,๐๐๐	๕๐,๐๐๐	๕๐,๐๐๐	-	-	สำนักงานปลัด
๕	บริหารงานทั่วไป	ครุภัณฑ์	ครุภัณฑ์คอมพิวเตอร์	เพื่อเพิ่มประสิทธิภาพในการปฏิบัติงานของสำนักงานบริการ	เครื่องพิมพ์ชนิดเลเซอร์/ ชนิด LED (ปี ๖๑ : ๑ ตัว)	๑๗,๐๐๐	-	-	-	-	สำนักงานปลัด

ที่	แผนงาน	หมวด	ประเภท	วัตถุประสงค์	เป้าหมาย (ผลผลิตของครุภัณฑ์)	งบประมาณและที่ผ่านมา					หน่วยงาน รับผิดชอบ หลัก
						๒๕๖๑ (บาท)	๒๕๖๒ (บาท)	๒๕๖๓ (บาท)	๒๕๖๔ (บาท)	๒๕๖๕ (บาท)	
๖	บริหารงานทั่วไป	ครุภัณฑ์	ครุภัณฑ์สำนักงาน	เพื่อจัดเก็บเอกสาร	ตู้เหล็กเก็บแฟ้มเอกสาร ๑ ตู้ (ปี ๖๑ : ๑ ตู้)	-	-	-	-	-	สำนักปลัด
๗	บริหารงานทั่วไป	ครุภัณฑ์	ครุภัณฑ์โฆษณาและ เผยแพร่	เพื่อเพิ่มประสิทธิภาพใน การปฏิบัติงานของสำนัก งานบริการ	กล้องถ่ายภาพ ระบบดิจิทัล จำนวน ๑ ตัว (ปี ๖๑ : ๑ ตัว)	๙,๐๐๐	-	-	-	-	กองช่าง
๘	บริหารงานทั่วไป	ครุภัณฑ์	ครุภัณฑ์ยานพาหนะ และขนส่ง	เพื่อใช้ในงานสาธารณภัย ต่างๆ และให้บริการ ประชาชน	รถบรรทุกน้ำเอนกประสงค์ ชนิด ๖ ล้อ จุน้ำได้ไม่น้อยกว่า ๕,๐๐๐ ลิตร (ปี ๖๑ : ๑ คัน)	๑,๕๐๐,๐๐๐	-	-	-	-	สำนักปลัด
๙	บริหารงานทั่วไป	ครุภัณฑ์	ครุภัณฑ์ยานพาหนะ และขนส่ง	จัดซื้อรถบรรทุกขยะมูล- ฝอยแบบบิวคอปป์แบบมคตรา ฐานและเอนกประสงค์ เครื่องยนต์ดีเซล เพื่อจัด เก็บขยะในพื้นที่	รถบรรทุกขยะมูลฝอย จำนวน ๑ คัน (ปี ๖๒ : ๑ คัน)	๑,๑๐๐,๐๐๐	-	-	-	-	กองสวัสดิการ
๑๐	บริหารงานทั่วไป	ครุภัณฑ์	ครุภัณฑ์สำนักงาน	จัดซื้อเครื่องขยายเสียง พร้อมอุปกรณ์ เพื่อใช้ใน การดำเนินงานกิจกรรมต่างๆ	เครื่องขยายเสียงพร้อมอุปกรณ์ จำนวน ๑ ชุด (ปี ๖๒ : ๑ ชุด)	-	๓๐,๐๐๐	-	-	-	สำนักปลัด

ที่	แผนงาน	หมวด	ประเภท	วัตถุประสงค์	เป้าหมาย (ผลผลิตของครุภัณฑ์)	งบประมาณและที่ผ่านมา					หน่วยงาน รับผิดชอบ หลัก
						๒๕๖๑ (บาท)	๒๕๖๒ (บาท)	๒๕๖๓ (บาท)	๒๕๖๔ (บาท)	๒๕๖๕ (บาท)	
๑๑	บริหารงานทั่วไป	ครุภัณฑ์	ครุภัณฑ์คอมพิวเตอร์	เพื่อเพิ่มประสิทธิภาพในการปฏิบัติงานของกองสวัสดิการ	เครื่องคอมพิวเตอร์สำหรับประมวลผล (ปี ๖๓ : ๑ เครื่อง)	-	-	๒๕,๐๐๐	-	-	กองสวัสดิการ
๑๒	บริหารงานทั่วไป	ครุภัณฑ์	ครุภัณฑ์สำนักงาน	เพื่อใช้ในการดำเนินงานกิจกรรมต่างๆ	เก้าอี้พลาสติกมีพนักพิง ๔ ขา (ปี ๖๓ : ๑๐๐ ตัว)	-	-	๓๐,๐๐๐	-	-	สำนักปลัด
๑๓	บริหารงานทั่วไป	ครุภัณฑ์	ครุภัณฑ์สำนักงาน	เพื่อใช้ในสำนักงาน	เก้าอี้สำนักงานขนาดเล็ก (ปี ๖๓ : ๓ ตัว)	-	-	๗,๕๐๐	-	-	สำนักปลัด และกองคลัง
๑๔	บริหารงานทั่วไป	ครุภัณฑ์	ครุภัณฑ์งานบ้าน งานครัว	เพื่อใช้ในการปรับปรุงทัศน ในพื้นที่ อบต.	เครื่องทำน้ำร้อน-น้ำเย็น ๒ ก๊อก (ปี ๖๓ : ๒ เครื่อง)	-	-	๒๐,๐๐๐	-	-	สำนักปลัด
๑๕	บริหารงานทั่วไป	ครุภัณฑ์	ครุภัณฑ์งานบ้าน งานครัว	เพื่อบริการประชาชน ที่มาติดต่อประสานงาน กับหน่วยงาน	เครื่องทำน้ำร้อน-น้ำเย็น ๒ ก๊อก (ปี ๖๓ : ๑ เครื่อง)	-	-	๕,๕๐๐	-	-	สำนักปลัด
๑๖	บริหารงานทั่วไป	ครุภัณฑ์	ครุภัณฑ์โฆษณาและ เผยแพร่	เพื่อเพิ่มประสิทธิภาพใน การปฏิบัติงาน	เครื่องพิมพ์เลเซอร์ หรือ LED ขนาด ๓๐ นิ้ว Network (ปี ๖๓ : ๒ เครื่อง)	-	-	๑๘,๐๐๐	-	-	กองคลัง และ สำนักปลัด
๑๗	บริหารงานทั่วไป	ครุภัณฑ์	ครุภัณฑ์ยานพาหนะ และขนส่ง	เพื่อเพิ่มประสิทธิภาพใน การปฏิบัติงานและบริการ ประชาชน	รถบรรทุก (ดีเซล) ปริมาตร- กระบอกสูบไม่ต่ำกว่า ๒,๕๐๐ ซีซี ขับเคลื่อน ๒ ล้อ แบบดับเบิ้ลเด็ค (ปี ๖๓ : ๑ คัน)	-	-	-	๘๑๔,๐๐๐	-	สำนักปลัด

ส่วนที่ ๔

การติดตามและประเมินผล

๔.๑ การติดตามและประเมินผลยุทธศาสตร์

ตามพระราชบัญญัติกำหนดแผนและขั้นตอนการกระจายอำนาจให้องค์กรปกครองส่วนท้องถิ่น พ.ศ. ๒๕๔๒ ได้กำหนดให้องค์กรปกครองส่วนท้องถิ่น มีอำนาจและหน้าที่ในการจัดทำแผนพัฒนาท้องถิ่นของตนเอง โดยในการจัดทำแผนพัฒนาขององค์กรปกครองส่วนท้องถิ่นนั้น จะต้องดำเนินการตามระเบียบกระทรวงมหาดไทย ว่าด้วยการจัดทำแผนพัฒนาขององค์กรปกครองส่วนท้องถิ่น พ.ศ. ๒๕๔๘ และที่แก้ไขเพิ่มเติมถึง (ฉบับที่ ๓) พ.ศ. ๒๕๖๑ ทั้งนี้ แผนพัฒนาท้องถิ่นจะต้องสอดคล้องกับแผนพัฒนาจังหวัด ยุทธศาสตร์การพัฒนาขององค์กรปกครองส่วนท้องถิ่นในเขตจังหวัด แผนพัฒนาอำเภอ แผนพัฒนาตำบล แผนพัฒนาหมู่บ้านหรือแผนชุมชน อันมีลักษณะเป็นการกำหนดรายละเอียดแผนงาน ดังนั้น จึงต้องมีการกำหนดยุทธศาสตร์การพัฒนาขององค์กรปกครองส่วนท้องถิ่นในเขตจังหวัดขึ้น ตามกระบวนการพิจารณาจากประชาคมท้องถิ่นระดับจังหวัด ร่วมกับคณะกรรมการพัฒนาองค์การบริหารส่วนจังหวัด คณะกรรมการประสานแผนพัฒนาท้องถิ่นระดับจังหวัด ผู้แทนองค์กรปกครองส่วนท้องถิ่นในเขตจังหวัด ร่วมกันจัดทำ ทบทวน หรือเปลี่ยนแปลงยุทธศาสตร์การพัฒนาขององค์กรปกครองส่วนท้องถิ่นในเขตจังหวัด เพื่อให้การจัดทำแผนพัฒนาขององค์กรปกครองส่วนท้องถิ่นเกิดประสิทธิภาพ ประสิทธิผล โดยนำยุทธศาสตร์การพัฒนาขององค์กรปกครองส่วนท้องถิ่นในเขตจังหวัดไปใช้เป็นแนวทางในการจัดทำแผนพัฒนาท้องถิ่นของตนเองได้ต่อไป และเพื่อให้สามารถบูรณาการกับแผนพัฒนาจังหวัด แผนปฏิบัติราชการประจำปีของจังหวัดและตอบสนองความต้องการของประชาชนอันจะนำไปสู่การจัดทำงบประมาณ ที่มีประสิทธิภาพในท้องถิ่นได้อย่างแท้จริง เป็นเครื่องมือในการพัฒนาท้องถิ่นให้เข้มแข็ง เกิดประโยชน์สูงสุดต่อประชาชนในท้องถิ่น

ดังนั้น องค์กรปกครองส่วนท้องถิ่น จึงต้องกำหนดยุทธศาสตร์การพัฒนาขององค์กรปกครองส่วนท้องถิ่นให้สอดคล้องยุทธศาสตร์การพัฒนาขององค์กรปกครองส่วนท้องถิ่นในเขตจังหวัด เพื่อนำไปสู่การบูรณาการร่วมกัน ให้เกิดความสอดคล้องกับแผนพัฒนาจังหวัด สามารถเชื่อมโยงไปสู่แผนพัฒนากลุ่มจังหวัด แผนพัฒนาภาค แผนพัฒนาเศรษฐกิจและสังคมแห่งชาติ ฉบับที่ ๑๒ แผนยุทธศาสตร์ชาติ ๒๐ ปี ไทยแลนด์ ๔.๐ และในการจัดทำแผนพัฒนาท้องถิ่น (พ.ศ. ๒๕๖๑ - ๒๕๖๕) จะต้องมีการติดตามและติดตามและประเมินผลยุทธศาสตร์เพื่อความสอดคล้องแผนพัฒนาท้องถิ่นขององค์กรปกครองส่วนท้องถิ่น ตามระเบียบกระทรวงมหาดไทย ว่าด้วยการจัดทำแผนขององค์กรปกครองส่วนท้องถิ่น พ.ศ. ๒๕๔๘ และที่แก้ไขเพิ่มเติมถึง (ฉบับที่ ๓) พ.ศ. ๒๕๖๑ โดยคณะกรรมการติดตามและประเมินผลแผนพัฒนาท้องถิ่น จะต้องดำเนินการให้คะแนนตามเกณฑ์ที่กำหนดไว้ ซึ่งเป็นส่วนหนึ่งของการติดตามและประเมินผลแผนพัฒนา โดยดำเนินการให้แล้วเสร็จภายในหกสิบวัน นับแต่วันที่ประกาศใช้งบประมาณรายจ่าย รายละเอียดแนวทางการพิจารณาตามหนังสือกระทรวงมหาดไทย ด่วนที่สุด ที่ มท ๐๘๑๐.๓/ว ๒๙๓๑ ลงวันที่ ๑๕ พฤษภาคม ๒๕๖๒ เรื่อง ชักซ้อมแนวทางการทบทวนแผนพัฒนาท้องถิ่น (พ.ศ. ๒๕๖๑ - ๒๕๖๕) ขององค์กรปกครองส่วนท้องถิ่น ดังนี้

แนวทางการพิจารณาการติดตามและประเมินผลยุทธศาสตร์
เพื่อความสอดคล้องแผนพัฒนาท้องถิ่นขององค์กรปกครองส่วนท้องถิ่น

ประเด็นการพิจารณา	คะแนน
๑. ข้อมูลสภาพทั่วไปและข้อมูลพื้นฐานขององค์กรปกครองส่วนท้องถิ่น	๒๐
๒. การวิเคราะห์สถานการณ์และศักยภาพ	๒๐
๓. ยุทธศาสตร์ประกอบด้วย	๖๐
๓.๑ ยุทธศาสตร์ขององค์กรปกครองส่วนท้องถิ่น	(๑๐)
๓.๒ ยุทธศาสตร์ขององค์กรปกครองส่วนท้องถิ่นในเขตจังหวัด	(๑๐)
๓.๓ ยุทธศาสตร์จังหวัด	(๑๐)
๓.๔ วิสัยทัศน์	(๕)
๓.๕ กลยุทธ์	(๕)
๓.๖ เป้าประสงค์ของแต่ละประเด็นกลยุทธ์	(๕)
๓.๗ จุดยืนทางยุทธศาสตร์	(๕)
๓.๘ แผนงาน	(๕)
๓.๙ ความเชื่อมโยงของยุทธศาสตร์ในภาพรวม	(๕)
รวมคะแนน	๑๐๐

แนวทางเบื้องต้นในการให้คะแนนแนวทางการพิจารณาการติดตามและประเมินผลยุทธศาสตร์
เพื่อความสอดคล้องแผนพัฒนาท้องถิ่นขององค์กรปกครองส่วนท้องถิ่น

ประเด็นการพิจารณา	รายละเอียดหลักเกณฑ์	คะแนนเต็ม	คะแนนที่ได้
๑. ข้อมูลสภาพทั่วไปและข้อมูลพื้นฐานขององค์กรปกครองส่วนท้องถิ่น	ควรประกอบด้วยข้อมูลดังนี้ (๑) ข้อมูลเกี่ยวกับด้านกายภาพ เช่น ที่ตั้งของหมู่บ้าน/ชุมชน/ตำบล ลักษณะภูมิประเทศ ลักษณะภูมิอากาศ ลักษณะของที่ดิน ลักษณะของแหล่งน้ำ ลักษณะของป่าไม้ ฯลฯ ด้านการเมือง/การปกครอง เช่น เขต การปกครองการเลือกตั้ง ฯลฯ	๒๐ (๓)	
	(๒) ข้อมูลเกี่ยวกับด้านการเมือง/การปกครอง เช่น เขตการปกครอง การเลือกตั้ง ฯลฯ ประชากร เช่น ข้อมูลเกี่ยวกับจำนวนประชากร และ ช่วงอายุและจำนวนประชากร ฯลฯ	(๒)	
	(๓) ข้อมูลเกี่ยวกับสภาพทางสังคม เช่น การศึกษา สาธารณสุข อาชญากรรม ยาเสพติด การสังคมสงเคราะห์	(๒)	
	(๔) ข้อมูลเกี่ยวกับระบบบริหารพื้นฐาน เช่น การคมนาคมขนส่ง การ ไฟฟ้า การประปา โทรศัพท์ ฯลฯ	(๒)	
	(๕) ข้อมูลเกี่ยวกับระบบเศรษฐกิจ เช่น การเกษตร การประมง การ ประศสัตว์ การบริการ การท่องเที่ยว อุตสาหกรรม การพาณิชย์/กลุ่ม อาชีพแรงงาน ฯลฯ	(๒)	
	(๖) ข้อมูลเกี่ยวกับศาสนา ประเพณี วัฒนธรรม เช่น การนับถือศาสนา ประเพณี และงานประจำปี ภูมิปัญญาท้องถิ่น ภาษาถิ่น สินค้าพื้นเมือง และของที่ระลึก ฯลฯ และอื่นๆ	(๒)	
	(๗) ข้อมูลเกี่ยวกับทรัพยากรธรรมชาติ เช่น น้ำ ป่าไม้ ภูเขา คุณภาพ ของทรัพยากรธรรมชาติ ฯลฯ	(๒)	
	(๘) การสำรวจและจัดเก็บข้อมูลเพื่อการจัดทำแผนพัฒนาท้องถิ่นหรือ การใช้ข้อมูล จปฐ.	(๒)	
	(๙) การประชุมประชาคมท้องถิ่น รูปแบบ วิธีการ และการดำเนินการ ประชุมประชาคมท้องถิ่นโดยใช้กระบวนการร่วมคิด ร่วมทำ ร่วม ตัดสินใจ ร่วมตรวจสอบ ร่วมรับประโยชน์ ร่วมแก้ไขปัญหา บริรักษารือ แลกเปลี่ยนเรียนรู้ เพื่อแก้ไขปัญหาสำหรับการพัฒนา ท้องถิ่นตามอำนาจหน้าที่ขององค์กรปกครองส่วนท้องถิ่น	(๓)	

ประเด็น การพิจารณา	รายละเอียดหลักเกณฑ์	คะแนน เต็ม	คะแนน ที่ได้
<p>๒. การวิเคราะห์ สภาพการณ์และ ศักยภาพ</p>	<p>ควรประกอบด้วยข้อมูลดังนี้</p> <p>(๑) การวิเคราะห์ที่ควบคุมความเชื่อมโยง ความสอดคล้องยุทธศาสตร์ จังหวัด ยุทธศาสตร์การพัฒนาขององค์กรปกครองส่วนท้องถิ่นในเขต จังหวัด ยุทธศาสตร์ขององค์กรปกครองส่วนท้องถิ่น นโยบายของ ผู้บริหารท้องถิ่น รวมถึงความเชื่อมโยงแผนยุทธศาสตร์ชาติ ๒๐ ปี แผนพัฒนาเศรษฐกิจและสังคมแห่งชาติ และ Thailand ๔.๐</p>	<p>๒๐ (๕)</p>	
	<p>(๒) การวิเคราะห์การใช้ผังเมืองรวมหรือผังเมืองเฉพาะและการบังคับ ใช้ผลของการบังคับใช้ สภาพการณ์ที่เกิดขึ้นต่อการพัฒนาท้องถิ่น</p>	<p>(๓)</p>	
	<p>(๓) การวิเคราะห์ทางสังคม เช่น ด้านแรงงาน การศึกษา สาธารณสุข ความยากจน อาชญากรรม ปัญหายาเสพติด เทคโนโลยี จารัต ประเพณี วัฒนธรรม ภูมิปัญญาท้องถิ่น เป็นต้น</p>	<p>(๓)</p>	
	<p>(๔) การวิเคราะห์ทางเศรษฐกิจ ข้อมูลด้านรายได้ครัวเรือน การส่งเสริม อาชีพ กลุ่มอาชีพ กลุ่มทางสังคม การพัฒนาอาชีพและกลุ่มต่างๆ สภาพทางเศรษฐกิจและความเป็นอยู่ทั่วไป เป็นต้น</p>	<p>(๓)</p>	
	<p>(๕) การวิเคราะห์สิ่งแวดล้อม พื้นที่สีเขียว ธรรมชาติต่างๆ ทาง ภูมิศาสตร์ กระบวนการหรือสิ่งที่เกิดขึ้น การประดิษฐ์ที่มีผลต่อ สิ่งแวดล้อมและการพัฒนา</p>	<p>(๓)</p>	
	<p>(๖) ผลการวิเคราะห์ศักยภาพเพื่อประเมินสถานภาพการพัฒนาใน ปัจจุบันและโอกาสการพัฒนาในอนาคตของท้องถิ่น ด้วยเทคนิค SWOT Analysis ที่อาจส่งต่อการดำเนินงานได้แก่ S-Strengit (จุด แข็ง) W-Weakness (จุดอ่อน) O-Opportunity (โอกาส) และT- Therat (อุปสรรค)</p>	<p>(๓)</p>	
<p>๓. ยุทธศาสตร์ ๓.๑ ยุทธศาสตร์ของ องค์กรปกครองส่วน ท้องถิ่น</p>	<p>ควรประกอบด้วยข้อมูลดังนี้ สอดคล้องกับสภาพสังคม เศรษฐกิจ สิ่งแวดล้อมของท้องถิ่น ประเด็นปัญหาการพัฒนาและแนวทางการ พัฒนาที่สอดคล้องกับยุทธศาสตร์ขององค์กรปกครองส่วนท้องถิ่น และ เชื่อมโยงหลักประชารัฐแผนยุทธศาสตร์ชาติ ๒๐ ปี แผนพัฒนา เศรษฐกิจและสังคมแห่งชาติ และ Thailand ๔.๐</p>	<p>๖๐ (๑๐)</p>	
<p>๓.๒ ยุทธศาสตร์ของ องค์กรปกครองส่วน ท้องถิ่นในเขตจังหวัด</p>	<p>สอดคล้องและเชื่อมโยงกับสภาพสังคม เศรษฐกิจ สิ่งแวดล้อมของ ท้องถิ่น และยุทธศาสตร์จังหวัด และเชื่อมโยงหลักประชารัฐแผน ยุทธศาสตร์ชาติ ๒๐ ปี แผนพัฒนาเศรษฐกิจและสังคมแห่งชาติและ Thailand ๔.๐</p>	<p>(๑๐)</p>	
<p>๓.๓ ยุทธศาสตร์ จังหวัด</p>	<p>สอดคล้องกับแผนพัฒนากลุ่มจังหวัด ยุทธศาสตร์พัฒนาภาค แผนพัฒนาเศรษฐกิจและสังคมแห่งชาติ แผนการบริหารราชการ แผ่นดิน นโยบาย/ยุทธศาสตร์ คสช. และนโยบายรัฐบาล หลักประชา รัฐ แผนยุทธศาสตร์ชาติ ๒๐ ปี และThailand ๔.๐</p>	<p>(๑๐)</p>	

ประเด็นการพิจารณา	รายละเอียดหลักเกณฑ์	คะแนนเต็ม	คะแนนที่ได้
๓.๔ วิสัยทัศน์	วิสัยทัศน์ ซึ่งมีลักษณะแสดงสถานภาพที่องค์กรปกครองส่วนท้องถิ่นต้องการจะเป็นหรือบรรลุถึงอนาคตอย่างชัดเจน สอดคล้องกับโอกาสและศักยภาพที่เป็นลักษณะเฉพาะขององค์กรปกครองส่วนท้องถิ่นและสัมพันธ์กับโครงการพัฒนา	(๕)	
๓.๕ กลยุทธ์	แสดงให้เห็นช่องทาง วิธีการ ภารกิจหรือสิ่งที่ต้องทำตามอำนาจหน้าที่ขององค์กรปกครองส่วนท้องถิ่นที่จะนำไปสู่การบรรลุวิสัยทัศน์ หรือแสดงให้เห็นถึงความชัดเจนในสิ่งที่จะดำเนินการให้บรรลุวิสัยทัศน์นั้น	(๕)	
๓.๖ เป้าประสงค์ของแต่ละประเด็นกลยุทธ์	เป้าประสงค์ของแต่ละประเด็นกลยุทธ์มีความสอดคล้องและสนับสนุนต่อกลยุทธ์ที่จะเกิดขึ้น มุ่งหมายสิ่งหนึ่งสิ่งใดที่ชัดเจน	(๕)	
๓.๗ จุดยืนทางยุทธศาสตร์ (Positioning)	ความมุ่งมั่นอันแน่วแน่ในการวางแผนพัฒนาท้องถิ่น เพื่อให้บรรลุวิสัยทัศน์ขององค์กรปกครองส่วนท้องถิ่น ซึ่งเกิดจากศักยภาพของพื้นที่จริง ที่จะนำไปสู่ผลสำเร็จทางยุทธศาสตร์	(๕)	
๓.๘ แผนงาน	แผนงานหรือจุดมุ่งหมายเพื่อการพัฒนาในอนาคต กำหนดจุดมุ่งหมายในเรื่องใดเรื่องหนึ่งหรือแผนงานที่เกิดจากเป้าประสงค์ ตัวชี้วัด ค่าเป้าหมาย กลยุทธ์ จุดยืนทางยุทธศาสตร์ขององค์กรปกครองส่วนท้องถิ่นที่มีความชัดเจน นำไปสู่การทำโครงการพัฒนาท้องถิ่นในแผนพัฒนาท้องถิ่น โดยระบุแผนงานและความเชื่อมโยงดังกล่าว	(๕)	
๓.๙ ความเชื่อมโยงของยุทธศาสตร์ในภาพรวม	ความเชื่อมโยงองค์รวมที่นำไปสู่การพัฒนาท้องถิ่นที่เกิดผลผลิต/โครงการจากแผนยุทธศาสตร์ชาติ ๒๐ ปี แผนพัฒนาเศรษฐกิจและสังคมแห่งชาติ ฉบับที่ ๑๒ Thailand ๔.๐ แผนพัฒนาภาค/แผนพัฒนากลุ่มจังหวัด /แผนพัฒนาจังหวัดยุทธศาสตร์การพัฒนาขององค์กรปกครองส่วนท้องถิ่นในเขตจังหวัด และยุทธศาสตร์ขององค์กรปกครองส่วนท้องถิ่น	(๕)	
รวมคะแนน		๑๐๐	

๔.๒ การติดตามและประเมินผลโครงการขององค์กรปกครองส่วนท้องถิ่น

ในการจัดทำแผนพัฒนาท้องถิ่น (พ.ศ. ๒๕๖๑ - ๒๕๖๕) ขององค์กรปกครองส่วนท้องถิ่น จะต้องมีการติดตามและประเมินผลโครงการขององค์กรปกครองส่วนท้องถิ่นเพื่อความสอดคล้องแผนพัฒนาท้องถิ่น ตามระเบียบกระทรวงมหาดไทย ว่าด้วยการจัดทำแผนขององค์กรปกครองส่วนท้องถิ่น พ.ศ. ๒๕๔๘ และที่แก้ไขเพิ่มเติมถึง (ฉบับที่ ๓) พ.ศ. ๒๕๖๑ โดยคณะกรรมการติดตามและประเมินผลแผนพัฒนาท้องถิ่น จะต้องดำเนินการให้คะแนนตามเกณฑ์ที่กำหนดไว้ ซึ่งเป็นส่วนหนึ่งของการติดตามและประเมินผลแผนพัฒนา โดยดำเนินการให้แล้วเสร็จภายในหกสิบวัน นับแต่วันที่ประกาศใช้งบประมาณรายจ่าย รายละเอียดแนวทางการพิจารณาตามหนังสือกระทรวงมหาดไทย ด่วนที่สุด ที่ มท ๐๘๑๐.๓/ว ๒๕๓๑ ลงวันที่ ๑๕ พฤษภาคม ๒๕๖๒ เรื่อง ชักซ้อมแนวทางการทบทวนแผนพัฒนาท้องถิ่น (พ.ศ. ๒๕๖๑ - ๒๕๖๕) ขององค์กรปกครองส่วนท้องถิ่น ดังนี้

แนวทางการพิจารณาการติดตามและประเมินผลโครงการ เพื่อความสอดคล้องแผนพัฒนาท้องถิ่น (พ.ศ. ๒๕๖๑ - ๒๕๖๕) ขององค์กรปกครองส่วนท้องถิ่น

ประเด็นการพิจารณา	คะแนน
๑. การสรุปสถานการณ์การพิจารณา	๑๐
๒. การประเมินผลการนำแผนพัฒนาท้องถิ่นสี่ปีไปปฏิบัติในเชิงปริมาณ	๑๐
๓. การประเมินผลการนำแผนพัฒนาท้องถิ่นสี่ปีไปปฏิบัติในเชิงคุณภาพ	๑๐
๔. แผนงานและยุทธศาสตร์การพิจารณา	๑๐
๕. โครงการพัฒนา ประกอบด้วย	๖๐
๕.๑ ความชัดเจนของชื่อโครงการ	(๕)
๕.๒ กำหนดวัตถุประสงค์สอดคล้องกับโครงการ	(๕)
๕.๓ เป้าหมาย (ผลผลิตของโครงการ) มีความชัดเจนนำไปสู่การตั้งงบประมาณได้ถูกต้อง	(๕)
๕.๔ โครงการมีความสอดคล้องกับแผนยุทธศาสตร์ชาติ ๒๐ ปี	(๕)
๕.๕ เป้าหมาย (ผลผลิตของโครงการ) มีความสอดคล้องกับแผนพัฒนาเศรษฐกิจและสังคมแห่งชาติ	(๕)
๕.๖ โครงการมีความสอดคล้องกับ Thailand ๔.๐	(๕)
๕.๗ โครงการสอดคล้องกับยุทธศาสตร์จังหวัด	(๕)
๕.๘ โครงการแก้ไขปัญหาความยากจนหรือการเสริมสร้างให้ประเทศชาติมั่นคง มั่งคั่ง ยั่งยืน ภายใต้หลักประชารัฐ	(๕)
๕.๙ งบประมาณ มีความสอดคล้องกับเป้าหมาย (ผลผลิตของโครงการ)	(๕)
๕.๑๐ มีการประมาณการราคาถูกต้องตามหลักวิธีการงบประมาณ	(๕)
๕.๑๑ มีการกำหนดตัวชี้วัด (KPI) และสอดคล้องกับวัตถุประสงค์และผลคาดว่าจะได้รับ	(๕)
๕.๑๒ ผลที่คาดว่าจะได้รับ สอดคล้องกับวัตถุประสงค์	(๕)
รวมคะแนน	๑๐๐

แนวทางเบื้องต้นในการให้คะแนนแนวทางการพิจารณาการติดตามและประเมินผลโครงการ
เพื่อความสอดคล้องแผนพัฒนาท้องถิ่น (พ.ศ. ๒๕๖๑ - ๒๕๖๕) ขององค์กรปกครองส่วนท้องถิ่น

ประเด็น การ พิจารณา	รายละเอียดหลักเกณฑ์	คะแนน เต็ม	คะแนน ที่ได้
๑. การสรุป สถานการณ์ การพัฒนา	เป็นการวิเคราะห์กรอบการจัดทำยุทธศาสตร์ขององค์กรปกครองส่วนท้องถิ่น (ใช้การวิเคราะห์ SWOT Analysis/Demand (Demand Analysis)/Global Demand และ Trend ปัจจุบันและสถานการณ์การเปลี่ยนแปลงที่มีผลต่อการพัฒนา อย่างน้อยต้องประกอบด้วยการวิเคราะห์ศักยภาพด้านเศรษฐกิจ, ด้านสังคม, ด้านทรัพยากรธรรมชาติและสิ่งแวดล้อม)	๑๐	
๒. การ ประเมินผล การนำ แผนพัฒนา ท้องถิ่นสี่ปี ไปปฏิบัติใน เชิงปริมาณ	๑) การควบคุมที่มีตัวเลขต่างๆ เพื่อนำมาใช้วัดผลในเชิงปริมาณ เช่น การวัดจำนวนโครงการ กิจกรรม งานต่างๆ ก็คือผลผลิตนั้นเองว่าเป็นไปตามที่ตั้งเป้าหมายเอาไว้หรือไม่จำนวนที่ดำเนินการจริงตามที่ได้กำหนดไว้เท่าไร จำนวนที่ไม่สามารถดำเนินการได้มีจำนวนเท่าไร สามารถอธิบายได้ตามหลักประสิทธิภาพ (Efficiency) ของการพัฒนาท้องถิ่นตามอำนาจหน้าที่ที่ได้กำหนดไว้ ๒) วิเคราะห์ผลกระทบ/สิ่งที่กระทบ (Impact) โครงการที่ดำเนินการในเชิงปริมาณ (Qualitative)	๑๐	
๓. การ ประเมินผล การนำ แผนพัฒนา ท้องถิ่นสี่ปี ไปปฏิบัติใน เชิงคุณภาพ	๑) การประเมินประสิทธิผลของแผนพัฒนาในเชิงคุณภาพคือการนำเอาเทคนิคๆ มาใช้เพื่อวัดค่าภารกิจ โครงการ กิจกรรม งานต่างๆ ที่ดำเนินการในพื้นที่นั้นๆ ตรงต่อความต้องการของประชาชนหรือไม่และเป็นไปตามอำนาจหน้าที่หรือไม่ ประชาชนพึงพอใจหรือไม่ สิ่งของ วัสดุ ครุภัณฑ์ การดำเนินการต่างๆ มีสภาพหรือลักษณะถูกต้อง คงทน ถาวร สามารถใช้การได้ตามวัตถุประสงค์หรือไม่ ซึ่งเป็นไปตามหลักประสิทธิผล (Effectiveness) ผลการปฏิบัติราชการตามที่บรรลุวัตถุประสงค์ และเป้าหมายของแผนปฏิบัติราชการตามที่ได้รับงบประมาณมาดำเนินการ รวมถึงสามารถเทียบเคียงกับส่วนราชการหรือหน่วยงาน ๒) วิเคราะห์ผลกระทบ/สิ่งที่กระทบ (Impact) โครงการที่ดำเนินการในเชิงคุณภาพ (Qualitative)	๑๐	
๔. แผนงาน และ ยุทธศาสตร์ การพัฒนา	๑) วิเคราะห์แผนงาน งาน ที่เกิดจากด้านต่างๆ มีความสอดคล้องกับยุทธศาสตร์ขององค์กรปกครองส่วนท้องถิ่นในมิติต่างๆ จนนำไปสู่การจัดทำโครงการพัฒนาท้องถิ่นโดยใช้ SWOT Analysis/Demand (Demand Analysis)/Global Demand/Trend หรือหลักการบูรณาการ (Integration) กับองค์กรปกครองส่วนท้องถิ่นที่มีพื้นที่ติดต่อกัน ๒) วิเคราะห์แผนงาน งาน ที่เกิดจากด้านต่างๆ ที่สอดคล้องกับการแก้ไขปัญหาความยากจน หลักประชาธิรัฐ	๑๐	

ประเด็น การพิจารณา	รายละเอียดหลักเกณฑ์	คะแนน เต็ม	คะแนน ที่ได้
๕. โครงการพัฒนา ๕.๑ ความชัดเจน ของชื่อโครงการ	ควรประกอบด้วยข้อมูลดังนี้ เป็นโครงการที่มีวัตถุประสงค์สนองต่อยุทธศาสตร์การพัฒนาขององค์กร ปกครองส่วนท้องถิ่นและดำเนินการเพื่อให้การพัฒนาบรรลุตามวิสัยทัศน์ ขององค์กรปกครองส่วนท้องถิ่นที่กำหนดไว้ ชื่อโครงการมีความชัดเจน มุ่งไปเรื่องใดเรื่องหนึ่ง อ่านแล้วเข้าใจได้ว่าจะพัฒนาอะไรในอนาคต	๖๐ (๕)	
๕.๒ กำหนด วัตถุประสงค์ สอดคล้องกับ โครงการ	มีวัตถุประสงค์ชัดเจน (clear objective) โครงการต้องกำหนด วัตถุประสงค์สอดคล้องกับความเป็นมาของโครงการ สอดคล้องกับ หลักการและเหตุผล วิธีการดำเนินงานต้องสอดคล้องกับวัตถุประสงค์ มี ความเป็นไปได้ชัดเจน มีลักษณะเฉพาะเจาะจง	(๕)	
๕.๓ เป้าหมาย (ผลผลิตของ โครงการ) มีความ ชัดเจนนำไปสู่การตั้ง งบประมาณได้ ถูกต้อง	สภาพที่อยากให้เกิดขึ้นในอนาคตเป็นทิศทางที่ต้องไปให้ถึงเป้าหมายต้อง ชัดเจน สามารถระบุจำนวนเท่าไร กลุ่มเป้าหมายคืออะไร มีผลผลิต อย่างไร กลุ่มเป้าหมาย พื้นที่ดำเนินงาน และระยะเวลาดำเนินงานอธิบาย ให้ชัดเจนว่าโครงการนี้จะทำที่ไหน เริ่มต้นในช่วงเวลาใดและจบลงเมื่อไร ใครคือกลุ่มเป้าหมายของโครงการ หากกลุ่มเป้าหมายมีหลายกลุ่ม ให้ บอกชัดเจนไปว่าใครคือกลุ่มเป้าหมายหลัก ใครคือกลุ่มเป้าหมายรอง	(๕)	
๕.๔ โครงการมีความ สอดคล้องกับแผน ยุทธศาสตร์ ๒๐ ปี	โครงการสอดคล้องกับ (๑) ความมั่นคง (๒) การสร้างความสามารถในการ แข่งขัน (๓) การพัฒนาเสริมสร้างศักยภาพคน (๔) การสร้างโอกาสความ เสมอภาคและเท่าเทียมกันทางสังคม (๕) การสร้างการเติบโตบนคุณภาพ ชีวิตที่เป็นมิตรต่อสิ่งแวดล้อม (๖) การปรับสมดุลและพัฒนาระบบการ บริหารจัดการภาครัฐ เพื่อให้เกิดความมั่นคง มั่งคั่ง ยั่งยืน	(๕)	
๕.๕ เป้าหมาย (ผลผลิตของ โครงการ) มีความ สอดคล้องกับ แผนพัฒนาเศรษฐกิจ และสังคมแห่งชาติ	โครงการมีความสอดคล้องแผนพัฒนาเศรษฐกิจและสังคมแห่งชาติฉบับที่ ๑๒ โดย (๑) ยึดหลักปรัชญาเศรษฐกิจพอเพียง (๒) ยึดคนเป็นศูนย์กลาง พัฒนา (๓) ยึดวิสัยทัศน์ภายใต้ยุทธศาสตร์ชาติ ๒๐ ปี (๔) ยึดเป้าหมาย อนาคตประเทศไทย ๒๕๗๔ (๕) ยึดหลักการนำไปสู่ปฏิบัติให้เกิดผล สัมฤทธิ์อย่างจริงจังใน ๕ ปีที่ต่อยอดไปสู่ผลสัมฤทธิ์ที่เป็นเป้าหมายระยะ ยาว ภายใต้แนวทางการพัฒนา (๑) การยกระดับศักยภาพการแข่งขันและ การหลุดพ้นกับดักรายได้ปานกลางสู่รายได้สูง (๒) การพัฒนาศักยภาพคน ตามช่วงวัยและการปฏิรูประบบเพื่อสร้างสังคมสูงวัยอย่างมีคุณภาพ (๓) การลดความเหลื่อมล้ำทางสังคม (๔) การรองรับการเชื่อมโยงภูมิภาคและ ความเป็นเมือง (๕) การสร้างความเจริญเติบโตทางเศรษฐกิจและสังคม อย่างเป็นมิตรกับสิ่งแวดล้อม (๖) การบริหารราชการแผ่นดินที่มี ประสิทธิภาพ	(๕)	

ประเด็น การพิจารณา	รายละเอียดหลักเกณฑ์	คะแนน เต็ม	คะแนน ที่ได้
๕.๖ โครงการมีความ สอดคล้อง	โครงการมีลักษณะหรือสอดคล้องกับการปรับเปลี่ยนโครงสร้างเศรษฐกิจ ไปสู่ Value-Based Economy หรือเศรษฐกิจที่ขับเคลื่อนด้วยนวัตกรรม ทำน้อย ได้มาก เช่น (๑) เปลี่ยนจากการผลิตสินค้า โภคภัณฑ์ไปสู่สินค้า เชิงนวัตกรรม (๒) เปลี่ยนจากการขับเคลื่อนประเทศด้วย ภาคอุตสาหกรรม ไปสู่การขับเคลื่อนด้วยเทคโนโลยี ความคิดสร้างสรรค์ และนวัตกรรม (๓) เปลี่ยนจากการเน้นภาคการผลิตสินค้าไปสู่การเน้น ภาคบริการมากขึ้น รวมถึงโครงการที่เติมเต็มด้วยวิทยาการ ความคิด สร้างสรรค์ นวัตกรรม วิทยาศาสตร์ เทคโนโลยี และการวิจัยและพัฒนา แล้วต่อยอดความได้เปรียบเชิงเปรียบเทียบ เช่น ด้านการเกษตร เทคโนโลยีชีวภาพ สาธารณสุข วัฒนธรรม ฯลฯ	(๕)	๕
๕.๗ โครงการ สอดคล้องกับ ยุทธศาสตร์จังหวัด	โครงการพัฒนาท้องถิ่นมีความสอดคล้องกับห้วงระยะเวลาของ แผนพัฒนาจังหวัดที่ได้กำเนิดขึ้น เพื่อขับเคลื่อนการพัฒนาท้องถิ่นเสมือน หนึ่งการขับเคลื่อนการพัฒนาจังหวัด ซึ่งไม่สามารถแยกส่วนใดส่วนหนึ่ง ออกจากกันได้ นอกจากนี้โครงการพัฒนาท้องถิ่นต้องเป็นโครงการ เชื่อมต่อหรือเดินทางไปด้วยกันกับยุทธศาสตร์จังหวัดที่ได้กำหนดขึ้นเป็น ปัจจุบัน	(๕)	๕
๕.๘ โครงการแก้ไข ปัญหาความยากจน หรือการเสริมสร้างให้ ประเทศชาติมั่นคง มั่งคั่ง ยั่งยืน ภายใต้ หลักปรัชญา	เป็นโครงการที่ดำเนินการภายใต้พื้นฐานความพอเพียงที่ประชาชน ดำเนินการเองหรือร่วมดำเนินการ เป็นโครงการต่อยอดและขยายได้ เป็น โครงการที่ประชาชนต้องการเพื่อให้เกิดความยั่งยืน ซึ่งมีลักษณะที่จะให้ ท้องถิ่นมีความมั่นคง มั่งคั่ง ยั่งยืน เป็นท้องถิ่นที่พัฒนาแล้วด้วยการ พัฒนาปรัชญาเศรษฐกิจพอเพียง	(๕)	๕
๕.๙ งบประมาณมี ความสอดคล้องกับ เป้าหมาย(ผลผลิต ของโครงการ)	งบประมาณโครงการพัฒนาจะต้องคำนึงถึงหลักสำคัญ ๕ ประการในการ จัดทำโครงการได้แก่ (๑) ความประหยัด (Economy) (๒) ความมี ประสิทธิภาพ (Efficiency) (๓) ความมีประสิทธิภาพ (Effectiveness) (๔) ความยุติธรรม (Equity) (๕) ความโปร่งใส (Transparency)	(๕)	๕
๕.๑๐ มีการประมาณ การราคาถูกต้องตาม หลักวิธีการ งบประมาณ	การประมาณราคาเพื่อการพัฒนาต้องให้สอดคล้องกับโครงการถูกต้อง ตามหลักวิชาการทางช่าง หลักของราคากลาง ราคากลางท้องถิ่น มีความ โปร่งใสในการกำหนดราคาและตรวจสอบในเชิงประจักษ์	(๕)	๕

ประเด็น การพิจารณา	รายละเอียดหลักเกณฑ์	คะแนน เต็ม	คะแนน ที่ได้
๕.๑๑ มีการกำหนดตัวชี้วัด (KPI) และสอดคล้องกับวัตถุประสงค์และผลที่คาดว่าจะได้รับ	มีการกำหนดตัวชี้วัดผลงาน (Key Performancy Indicator : KPI) ที่ สามารถวัดได้ (measurable) ใช้บอกประสิทธิผล (effectiveness) ใช้บอกประสิทธิภาพ (efficiency) ได้ เช่น การกำหนดความพึงพอใจ การกำหนดร้อยละ การกำหนดอันเกิดจากผลของวัตถุประสงค์ที่เกิดขึ้นที่สิ่งที่ได้รับ (การคาดการณ์ คาดว่าจะได้รับ)	(๕)	
๕.๑๒ ผลที่คาดว่าจะได้รับสอดคล้องกับวัตถุประสงค์	ผลที่ได้รับเป็นสิ่งที่เกิดขึ้นได้จริงจากการดำเนินการตามโครงการพัฒนาซึ่งสอดคล้องกับวัตถุประสงค์ที่ตั้งไว้ การได้ผลหรือผลที่เกิดขึ้นจะต้องเท่ากับวัตถุประสงค์หรือมากกว่าวัตถุประสงค์ ซึ่งการเขียนวัตถุประสงค์ควรคำนึงถึง (๑) ความเป็นไปได้และมีความเฉพาะเจาะจง ในการดำเนินงานตามโครงการ (๒) วัดและประเมินผลดับของความสำเร็จได้ (๓) ระบุสิ่งที่ต้องการดำเนินงานอย่างชัดเจนและเฉพาะเจาะจงมากที่สุดและสามารถปฏิบัติได้ (๔) เป็นเหตุเป็นผล สอดคล้องกับความเป็นจริง (๕) ส่งผลต่อการบ่งบอกเวลาได้	(๕)	
รวมคะแนน		๑๐๐	

สรุปผลการพัฒนาท้องถิ่นในภาพรวม

ในการจัดทำแผนพัฒนาท้องถิ่น (พ.ศ. ๒๕๖๑ - ๒๕๖๕) ขององค์กรปกครองส่วนท้องถิ่น ก็เพื่อใช้เป็นเครื่องมือในการพัฒนา เป็นแนวทางในการบริหารพัฒนาท้องถิ่นให้บรรลุตามวัตถุประสงค์และเป้าหมาย เกิดประสิทธิภาพประสิทธิผลสูงสุดในการแก้ไขปัญหาให้กับประชาชน ก่อให้เกิดประโยชน์และสามารถตอบสนองความต้องการพัฒนาของประชาชน โดยพิจารณาบรรจุโครงการในงบประมาณรายจ่ายประจำปี งบประมาณรายจ่ายเพิ่มเติม และงบประมาณจากเงินสะสม โดยจะต้องมีการติดตามและประเมินผลแผนพัฒนาตามระเบียบกระทรวงมหาดไทย ว่าด้วยการจัดทำแผนพัฒนาขององค์กรปกครองส่วนท้องถิ่น พ.ศ. ๒๕๔๘ และที่แก้ไขเพิ่มเติมถึง (ฉบับที่ ๓) พ.ศ. ๒๕๖๑ เป็นการสรุปผลในภาพรวมของท้องถิ่น เป็นการติดตามผลการนำยุทธศาสตร์ขององค์กรปกครองส่วนท้องถิ่น ว่าเกิดผลทั้งในเชิงปริมาณ และเชิงคุณภาพ อย่างไร

ผลการดำเนินการในปีที่ผ่านมา มีรายละเอียดดังนี้

ข้อเสนอแนะในการจัดทำแผนพัฒนาท้องถิ่นในอนาคต

(๑) ผลกระทบนำไปสู่ออนาคต

(๑.๑) ปัญหาสาธารณสุขต่างๆ ที่เกิดขึ้นในองค์กรปกครองส่วนท้องถิ่น อันได้แก่ ภัยแล้ง วาตภัย น้ำท่วม อัคคีภัย ที่เกิดขึ้นและส่งผลกระทบต่อประชาชนในพื้นที่ เกิดความเสียหายทั้งชีวิตและทรัพย์สิน แนวทางการแก้ไข คือพิจารณาวางแผนการดำเนินการป้องกัน ก่อนเกิดเหตุ ระหว่างเกิดเหตุ หลังเกิดเหตุ บรรจุแผนงาน โครงการ กิจกรรม การให้ความช่วยเหลือต่างๆ จัดตั้งศูนย์ช่วยเหลือประชาชนขององค์กรปกครองส่วนท้องถิ่น เพื่อสามารถดำเนินการได้ทันทั่วถึง

(๑.๒) ปัญหาโรคระบาดที่เกิดจากคน เกิดจากสัตว์ ที่ส่งผลอันตราย หรือคร่าต่อชีวิตประชาชน และสัตว์ต่างๆ ในตำบล ซึ่งได้แก่ โรคไข้หวัดใหญ่ ไข้หวัดนก โรคมือ เท้า ปาก ที่เกิดขึ้นกับเด็กๆ โรคพิษสุนัขบ้า แนวทางการแก้ไขปัญหา คือ ฝึกอบรม ประชาสัมพันธ์ ณรงค์การป้องกัน ลงพื้นที่ระงับการเกิดโรคระบาด การทำลาย การรักษา

(๑.๓) ปัญหาประชาชนมีรายได้น้อย การศึกษาดำ ประชาชนในตำบลยังมีคนรายได้น้อย มีหนี้สินเยอะ ไม่เพียงพอในการดำรงชีวิต ค่าครองชีพสูง แนวทางการแก้ไขปัญหา ให้ความรู้เกี่ยวกับการประกอบอาชีพ สาธิตการประกอบอาชีพ ช่วยเหลือประชาชนซ่อมแซมบ้านคนจน ผู้มีรายได้น้อย ส่งเสริมด้านการศึกษาโดยการจัดบริการสาธารณสุขด้านการศึกษา สนับสนุนกิจกรรมต่างๆ ให้กับเด็กนักเรียน จ้างเด็กนักเรียนในช่วงปิดภาคเรียนเพื่อมีรายได้

(๑.๔) ปัญหายาเสพติดในตำบล ในพื้นที่ยังไม่พบว่ามีการค้ายาเสพติด และยังไม่พบรายงานว่ามีผู้ติดยาเสพติด แต่เพื่อเป็นการป้องกัน มีแนวทางการป้องกัน โดยการลงพื้นที่ค้นหา การรณรงค์ป้องกัน ให้ความรู้กับประชาชนได้ทราบถึงโทษของยาเสพติด

(๑.๕) ปัญหาการสัญจรไปมาของประชาชนในตำบล เนื่องจาก ในตำบลด้านโครงสร้างพื้นฐาน เส้นทางคมนาคมบางหมู่บ้านยังเป็น ถนนดิน ถนนลูกรัง ช่วงฤดูฝนถนนลื่น เป็นหลุมเป็นบ่อ เกิดปัญหาในการสัญจรไปมาของประชาชน เสี่ยงต่อการเกิดอุบัติเหตุ การคมนาคมล่าช้า แนวทางการแก้ไข จัดทำแผนงาน โครงการก่อสร้างถนนในเส้นทางสำคัญ พิจารณาเสนอสนับสนุนจากหน่วยงานอื่น

(๒) ข้อสังเกต ข้อเสนอแนะ ผลจากการพัฒนา

(๒.๑) ข้อสังเกต จากการสำรวจข้อมูล การลงพื้นที่ในตำบล จะเห็นว่าประชาชนยังมีปัญหาที่จะต้องดำเนินการแก้ไขอยู่มาก ดังนี้ ด้านการศึกษา สาธารณสุข ความมั่นคงปลอดภัยในชีวิตและทรัพย์สิน การศาสนา ศิลปวัฒนธรรม ประเพณี กีฬา สถานที่ผ่อนหย่อนใจ สวัสดิการสังคม การเกษตร เศรษฐกิจ อุตสาหกรรม การพัฒนาอาชีพ เส้นทางคมนาคมขนส่ง/ไฟฟ้า/น้ำประปา/แหล่งน้ำเพื่ออุปโภค – บริโภค ด้านทรัพยากรและสิ่งแวดล้อม ขยะมูลฝอยและสิ่งปฏิกูล จากปัญหาด้านต่างๆ ประชาชนไม่สามารถแก้ไขปัญหาเองได้จึงต้องเสนอให้องค์กรปกครองส่วนท้องถิ่นแก้ไข ทำให้มีการเสนอโครงการเข้ามาเป็นจำนวนมาก ซึ่งงบประมาณขององค์กรปกครองส่วนท้องถิ่นนั้นมีจำกัดไม่เพียงพอต่อการจัดการได้

(๒.๒) ข้อเสนอแนะ จากข้อสังเกตดังกล่าว มีข้อเสนอแนะในการแก้ไขปัญหาดังกล่าว ดังนี้ ปัญหาต่างๆ ที่ถูกเสนอมายังองค์กรปกครองส่วนท้องถิ่น นั้น ควรนำมาพิจารณาจัดลำดับความสำคัญโดยประชาคมท้องถิ่น ซึ่งมีหลายภาคส่วน ประกอบไปด้วย คณะกรรมการพัฒนาขององค์กรปกครองส่วนท้องถิ่น สมาชิกสภาท้องถิ่น ผู้นำหมู่บ้าน ตัวแทนส่วนราชการ รัฐวิสาหกิจ หน่วยงานที่เกี่ยวข้อง ประชาชนทั่วไป ร่วมกันพิจารณาจัดลำดับความสำคัญของโครงการ และพิจารณาบรรจุเข้าแผนพัฒนาท้องถิ่นต่อไป กรณีโครงการที่เกินศักยภาพก็ให้องค์กรปกครองส่วนท้องถิ่นเสนอขอรับการสนับสนุนจากหน่วยงานอื่น

(๒.๓) ผลจากการพัฒนา จากการพัฒนาที่ผ่านมาพบว่าองค์กรปกครองส่วนท้องถิ่นได้แก้ไขปัญหให้กับประชาชนได้ในหลายเรื่อง และครอบคลุมทุกด้าน มีผลการประเมินอยู่ในเกณฑ์ที่ดี ประชาชนมีความพึงพอใจ ซึ่งผลการพัฒนาขององค์กรปกครองส่วนท้องถิ่นในปีที่ผ่านมา สรุปได้ดังนี้

ลำดับที่	โครงการ	งบประมาณ ที่ดำเนินการ
๑	โครงการปรับปรุงขยายไหล่ถนนสายคิ่งตำหนักเชื่อมบ้านสามแพรก	๒๑๐,๐๐๐
๒	โครงการบำรุงรักษาหรือซ่อมแซมโป๊ะ ทำเทียบเรือ สะพาน ทางเดินเท้า ฯลฯ	๓๑๓,๖๐๐
๓	โครงการซ่อมแซมไฟฟ้าสาธารณะที่เสียหาย	๙,๒๕๐
๔	โครงการส่งเสริมอาชีพในเขตพื้นที่ อบต.	๑๒,๖๐๐
๕	โครงการอาหารเสริม(นม)โรงเรียน	๘๓,๓๖๑.๒๐
๖	โครงการจัดกิจกรรมวันเด็ก	๑๖,๐๐๐
๗	โครงการป้องกันโรคพิษสุนัขบ้า	๑๐,๐๐๐
๘	โครงการรณรงค์และแก้ไขปัญหายาเสพติด	๒๕,๖๐๐
๙	สงเคราะห์เบี้ยยังชีพผู้สูงอายุ	๑,๗๘๖,๑๐๐
๑๐	สงเคราะห์เบี้ยยังชีพผู้พิการ	๔๓๗,๖๐๐
๑๑	สงเคราะห์เบี้ยยังชีพผู้ป่วยเอดส์	๓๕,๐๐๐
๑๒	โครงการครอบครัวผาสุก	๑๐,๐๐๐.๐๐
๑๓	อุดหนุนอาหารกลางวัน	๑๖๔,๐๐๐
๑๔	โครงการทบทวนประสานพลังแผ่นดิน	๑๗,๐๐๐
๑๕	โครงการจัดระเบียบสังคมแบบบูรณาการ	๖,๐๐๐
๑๖	กิจกรรมวันต่อต้านยาเสพติด	๘,๐๐๐
๑๗	โครงการกิจกรรมร่วมงานพระนครคีรี	๓๐,๐๐๐
๑๘	โครงการจัดเก็บขยะในพื้นที่ อบต.บางตะบูน	๘๐,๐๐๐
๑๙	โครงการ อบต.เคลื่อนที่	๑๕,๒๕๐
๒๐	โครงการจัดฝึกอบรมให้ความรู้ในด้านต่างๆ	๑๐,๐๐๐
๒๑	โครงการพัฒนาบุคลากร	๒๙,๙๐๐
๒๒	โครงการจัดหาวัสดุสำนักงานครุภัณฑ์สำนักงาน	๖๗,๓๓๐

ลำดับที่	โครงการ	งบประมาณ ที่ดำเนินการ
๒๓	บำรุงรักษาวัสดุ/ครุภัณฑ์สำนักงาน	๑๐,๓๐๐
๒๔	บำรุงรักษาครุภัณฑ์ยานยนต์สำนักงาน	๑๘,๘๐๐
๒๕	โครงการสนับสนุนและส่งเสริมการจัดงานพิธีในวันสำคัญต่างๆ	๑๕,๖๕๐
๒๖	การจัดทำแผนที่ภาษี	๓,๖๙๑.๕๐
๒๗	โครงการปรับปรุงซ่อมแซมถนนคอนกรีตเสริมเหล็ก ศาลาแดงถึงสามแยกบ้าน นางหนู กุลทอง หมู่ที่ ๔ บางตะบูนออก (เงินอุดหนุน)	๒,๖๐๓๖,๘๐๐
๒๘	โครงการก่อสร้างสะพานคอนกรีตเสริมเหล็ก หมู่ที่ ๘ บริเวณคลองบ้าน	๕๕๑,๐๐๐
๒๙	โครงการก่อสร้างถนนคอนกรีตเสริมเหล็ก หมู่ที่ ๗ คลองอีตำถึงสะพานวัดคู้ง ตำหนัก	๒๐๖,๐๐๐
๓๐	โครงการติดตั้งกล่องวงจรปิดในพื้นที่	๓๒๐,๐๐๐
๓๑	โครงการติดตั้งเสาไฟฟ้าพร้อมดวงโคมแสงสว่างในพื้นที่ จำนวน ๑๔ ชุด	๔๕๑,๐๐๐

ภาคผนวก



ประกาศองค์การบริหารส่วนตำบลบางตะบูน
เรื่อง ประกาศใช้แผนพัฒนาท้องถิ่น (พ.ศ.๒๕๖๑-๒๕๖๕)

ตามระเบียบกระทรวงมหาดไทย ว่าด้วยการจัดทำแผนพัฒนาขององค์กรปกครองส่วนท้องถิ่น พ.ศ.๒๕๔๘ แก้ไขเพิ่มเติมถึง (ฉบับที่ ๓) พ.ศ.๒๕๖๑ จึงอาศัยอำนาจตามข้อ ๕ ชักซ้อมแนวทางการทบทวนการจัดทำแผนพัฒนาท้องถิ่น พร้อมทั้งกำหนดระยะเวลาแผนพัฒนาท้องถิ่นเป็นระยะเวลาห้าปี (พ.ศ. ๒๕๖๑-๒๕๖๕) ในการทบทวนแผนพัฒนาท้องถิ่น ให้ถือเป็นแนวทางปฏิบัติ ให้แล้วเสร็จภายใน ๑๕ มิถุนายน ๒๕๖๒ นั้น องค์การบริหารส่วนตำบลบางตะบูนได้จัดทำแผนพัฒนาท้องถิ่น (พ.ศ.๒๕๖๑-๒๕๖๕) ตามขั้นตอนการทบทวนแผนพัฒนาท้องถิ่นเรียบร้อยแล้ว

ดังนั้น จึงประกาศใช้แผนพัฒนาท้องถิ่น (พ.ศ.๒๕๖๑-๒๕๖๕) ขององค์การบริหารส่วนตำบลบางตะบูน ตามระเบียบกระทรวงมหาดไทย ว่าด้วยการจัดทำแผนพัฒนาขององค์กรปกครองส่วนท้องถิ่น พ.ศ. ๒๕๔๘ ข้อ ๒๔ ให้ผู้บริหารท้องถิ่นประกาศใช้แผนพัฒนาที่อนุมัติแล้ว และนำไปปฏิบัติ รวมทั้งแจ้งอำเภอ และประกาศ ให้ประชาชนรับทราบโดยทั่วกัน ภายในสิบห้าวันนับแต่วันที่ประกาศใช้ เพื่อใช้เป็นกรอบในการจัดทำงบประมาณรายจ่ายประจำปีต่อไป

จึงประกาศให้ทราบโดยทั่วกัน

ประกาศ ณ วันที่ ๑๔ มิถุนายน พ.ศ.๒๕๖๒

(นายจำลอง เจริญจันทร์)

นายกองค์การบริหารส่วนตำบลบางตะบูน